

Gminny Program Rewitalizacji Miasta Tomaszów Lubelski na lata 2021-2026

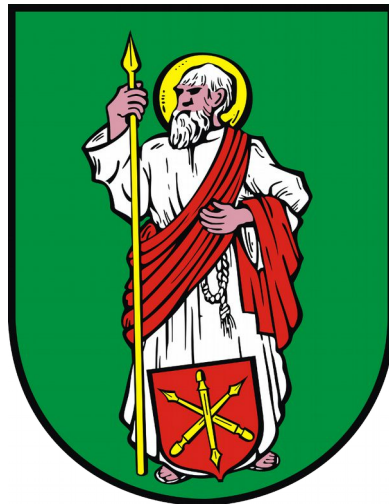

ŚRÓDMIEŚCIE MIASTA TOMASZÓW LUBELSKI DOSKONAŁYM MIEJSCEM DO ŻYCIA I PRACY



Spis treści

	Strona
1. WSTĘP.....	4
1.1 PODSTAWOWA CHARAKTERYSTYKA OBSZARU REWITALIZACJI W TOMASZOWIE LUBELSKIM.....	4
OPIS POWIĄZAŃ PROGRAMU Z DOKUMENTAMI STRATEGICZNYMI I PLANISTYCZNYMI GMINY.....	6
2.1 STRATEGIA ROZWOJU MIASTA TOMASZÓW LUBELSKI DO 2030 ROKU.	6
PROGRAM OCHRONY ŚRODOWISKA DLA MIASTA TOMASZÓW LUBELSKI NA LATA- 2018-2021 Z PERSPEKTYWĄ DO ROKU 2025.....	9
2.3. PLAN GOSPODARKI NISKOEMISYJNEJ DLA MIASTA TOMASZÓW LUBELSKI.....	10
GMINNY PROGRAM OPIEKI NAD ZABYTKAMI MIASTA TOMASZÓW LUBELSKI.....	13
3. DIAGNOZA MIASTA TOMASZÓW LUBELSKI.....	15
4. INFORMACJE DOTYCZĄCE MIASTA TOMASZÓW LUBELSKI.....	16
5. METODOLOGIA DELIMITACJI OBSZARU ZDEGRADOWANEGO I OBSZARU REWITALIZACJI	20
5.A. SFERA SPOŁECZNA.....	25
5.A.1. DEMOGRAFIA.....	25
5.A.2. WYKLUCZENIE SPOŁECZNE	28
5.A.3. UBÓSTWO.....	29
5.A.4. BEZROBOCIE.....	29
5.A.5. DŁUGOTRWAŁA LUB CIĘŻKA CHOROBA.....	29
5.A.6. NIEPEŁNOSPRAWNOŚĆ.....	30
5.A.7. BEZRADNOŚĆ W SPRAWACH OPIEKUŃCZO WYCHOWAWCZYCH I W PROWADZENIU GOSPODARSTWA DOMOWEGO.....	30
5.A.8. ALKOHOLIZM.....	30
5.A.9. TRUDNOŚCI W PRZYSTOSOWANIU SIĘ DO ŻYCIA PO OPUSZCZENIU ZAKŁADU KARNEGO.....	30
5.A.10. OSOBY DOTKNIĘTE PRZEMOCĄ W RODZINIE.....	30
6. BEZPIECZEŃSTWO.....	31
7. INFRASTRUKTURA SPOŁECZNA ORAZ JAKOŚĆ OFEROWANYCH USŁUG.....	31
7.A. EDUKACJA I SPORT.....	31
7.B. OCHRONA ZDROWIA.....	31
8. IDENTYFIKACJA PROBLEMÓW W SFERZE SPOŁECZNEJ.....	31
9. SFERA GOSPODARCZA.....	32
10. SFERA ŚRODOWISKOWA.....	33
10. A. ELEMENTY SYSTEMU PRZYRODNICZEGO MIASTA.....	33
10. B. STAN ŚRODOWISKA NA TERENIE MIASTA TOMASZÓW LUBELSKI.....	33
10. B. 1. POWIETRZE	33
10. B. 2. HAŁAS.....	37
10. B. 3. WODY PODZIEMNE	37
10. B. 4. WODY POWIERZCHNIOWE.....	39
10. C. GOSPODARKA WODNO-ŚCIEKOWA.....	40
10. D. ZASOBY GEOLOGICZNE.....	40
10. E. GLEBY.....	40
10. F. GOSPODARKA ODPADAMI I ZAPOBIEGANIE POWSTAWANIU ODPADÓW.....	41
11. ZASOBY PRZYRODNICZE I ICH OCHRONA.....	44
11. A. SYSTEM PRZYRODNICZY MIASTA.....	48
11. B. CHARAKTERYSTYKA ISTNIEJĄCEJ ROŚLINNOŚCI MIASTA TOMASZÓW LUBELSKI.....	50
12. SFERA PRZESTRZENNO – FUNKCJONALNA, WARTOŚCI KRAJOBRAZU KULTUROWEGO.....	53
13. WARTOŚCI NIEMATERIALNE DZIEDICTWA KULTUROWEGO TOMASZOWA LUBELSKIEGO.....	63
14. TURYSTYKA.....	65
15. SFERA TECHNICZNA.....	66
16. WYZNACZENIE OBSZARÓW ZDEGRADOWANYCH.....	68
18. CELE REWITALIZACJI I KIERUNKI DZIAŁAŃ REWITALIZACYJNYCH.....	79
19. PROJEKTY REWITALIZACYJNE.....	81
20.MECHANIZMY WSPARCIA INTERESARIUSZY REWITALIZACJI.....	106
CHARAKTERYSTYKA POZOSTAŁYCH DOPUSZCZALNYCH PRZEDSIĘWZIĘĆ REWITALIZACYJNYCH.....	107

Gminny Program Rewitalizacji Miasta Tomaszów Lubelski na lata 2021-2026

MECHANIZMY ZAPEWNIENIA KOMPLEMENTARNOŚCI.....	108
RAMY FINANSOWE ZWIĄZANE Z POZOSTAŁYMI PROJEKTAMI I PRZEDSIĘWZIĘCIAMI REWITALIZACYJNYMI.....	112
MECHANIZMY WŁĄCZENIA RÓŻNYCH GRUP INTERESARIUSZY DO OPRACOWANIA I REALIZACJI PROGRAMU.....	115
24.A. PROCEDURA USPOŁECZNIANIA NA ETAPIE PRZYGOTOWANIA PROGRAMU REWITALIZACJI.....	117
24.B. PROCEDURA USPOŁECZNIANIA NA ETAPIE REALIZACJI PROGRAMU REWITALIZACJI.....	127
26. SYSTEM MONITOROWANIA I OCENY GMINNEGO PROGRAMU REWITALIZACJI.....	131
27. OKREŚLENIE NIEZBĘDNYCH ZMIAN W UCHWAŁACH, O KTÓRYCH MOWA W ART. 21 UST. 1 USTAWY Z DNIA 21 CZERWCA 2001 R. O OCHRONIE PRAW LOKATORÓW, MIESZKANIOWYM ZASOBIE GMINY I O ZMIANIE KODEKSU CYWILNEGO (Dz. U. z 2014 r. poz. 150 ORAZ z 2015 r. poz. 1322).....	136
28. OKREŚLENIE NIEZBĘDNYCH ZMIAN W UCHWALE, O KTÓREJ MOWA W ART. 7 UST. 3 USTAWY O REWITALIZACJI....	136
29. WSKAZANIE, CZY NA OBSZARZE REWITALIZACJI MA ZOSTAĆ USTANOWIONA SPECJALNA STREFA REWITALIZACJI, O KTÓREJ MOWA W ART. 25 USTAWY O REWITALIZACJI, WRAZ ZE WSKAZANIEM OKRESU JEJ OBOWIĄZYWANIA.....	136
29. SPOSÓB REALIZACJI GMINNEGO PROGRAMU REWITALIZACJI W ZAKRESIE PLANOWANIA I ZAGOSPODAROWANIA PRZESTRZENNEGO.....	137
30. ZESTAWIENIE RYCIN, TABEL I WYKRESÓW.....	138
31. ZAŁĄCZNIKI GRAFICZNE.....	142
32. ZESPÓŁ AUTORSKI.....	142

1. Wstęp

Gmina Miasto Tomaszów Lubelski przystępuje do przeprowadzenia rewitalizacji zgodnie z zapisami Ustawy o rewitalizacji z dnia 9 października 2015 r. (Dz. U. z 2021 r. poz. 485).

Miasto Tomaszów Lubelski wyznaczyło obszar zdegradowany i obszar rewitalizacji Uchwałą Rady Miasta Tomaszów Lubelski Nr XL 418/2022 z dnia 28.01.2022, po czym przystąpiło do opracowania Gminnego Programu Rewitalizacji Miasta Tomaszów Lubelski Uchwałą Nr XLI/444/2022 Rady Miasta Tomaszów Lubelski z dnia 25.02.2022. Obszar rewitalizacji obejmuje centralną część miasta wraz ze zdegradowanym terenem rzeki Sołokiji. Obejmuje najstarszą część miasta, zachowany pierwotny układ urbanistyczny.

Granice obszaru wyznacza:

na południu ul Bracka, ul Tadeusza Kościuszki, ul Kardynała Wyszyńskiego, ul 29 Listopada

na północy ul Sikorskiego, ul Starozamojska

na zachodzie ul Piekarska, ul Witosa

na wschodzie ul Krucza, dolina rzeki Sołokiji

Obszar zdominowany jest przez zabudowę wielorodzinną, w tym najstarszą część zabudowy mieszkalnej miasta, jak również nowszą zabudowę, m.in. bloki z lat 70- tych XX wieku. Na obszarze położone są liczne obiekty publiczne, w tym obiekt dworca PKS, obiekty administracji publicznej, szkoły. Centrum miasta posiada funkcję handlowo-usługową, w zdecydowanym obszarze brak zieleni projektowanej.

W dniu 28 października 2022r. uchwałą NR L/543/2022 określono zasady wyznaczania składu oraz działania Komitetu Rewitalizacji. W dniu 22,11,2022r. powołano w trybie zarządzenia nr 99/2022 skład Komitetu Rewitalizacji.

1.1 PODSTAWOWA CHARAKTERYSTYKA OBSZARU REWITALIZACJI W TOMASZOWIE LUBELSKIM

Obszar nie przekracza limitów określonych w art. 10 ust. 2 ustawy o rewitalizacji. Lokalizację obszaru rewitalizacji na tle obszaru zdegradowanego przedstawia załącznik nr 2. Obszar rewitalizacji zajmuje 111,98ha co stanowi 8,4% powierzchni Miasta Tomaszów Lubelski i jest zamieszkiwany przez 11,84% mieszkańców.

Wyznaczony obszar rewitalizacji charakteryzuje się wysokim natężeniem negatywnych zjawisk w sferze społecznej oraz technicznej

Ryc. 1. Mapa obszaru zdegradowanego i obszaru rewitalizacji wyznaczona na terenie Miasta Tomaszów Lubelski

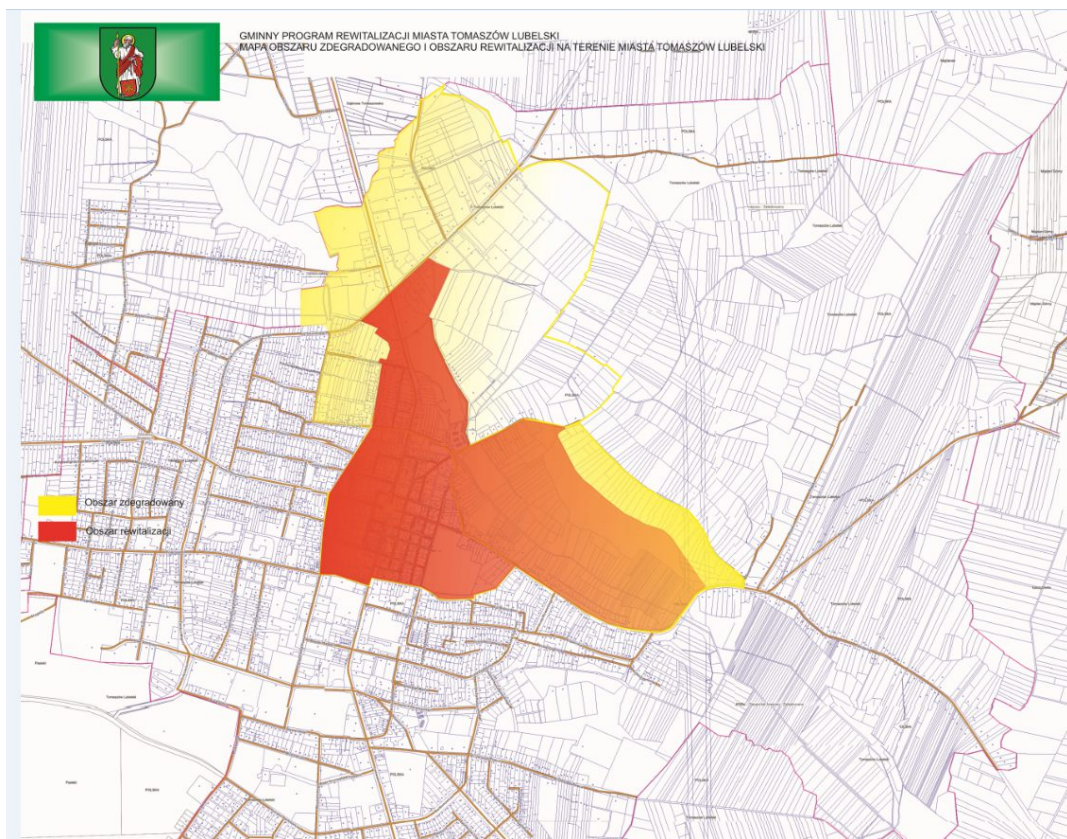

Rewitalizacja (dosłownie: ożywienie, przywrócenie do życia) jest procesem wyprowadzania ze stanu kryzysowego zdegradowanych obszarów miasta.

Rewitalizacja to nie tylko inwestycje, roboty budowlane. Jej celem jest przywrócenie do życia zdegradowanej części miasta i uzupełnienie jej o nowe funkcje. Mówiąc najprościej jest to wprowadzenie takich zmian na obszarze części miasta, dzięki którym będzie się lepiej żyło, przebywało i pracowało.

Rewitalizacja to też praca z ludźmi, z lokalną społecznością. I nawet jeśli remonty budynków i przestrzeni publicznych są najbardziej efektywne – najważniejsze jest przezwyciężenie kryzysu społecznego.

Rewitalizacja jest długim procesem. Jej powodzenie zależy od nas wszystkich – mieszkańców całego miasta, przedsiębiorców, organizacji pozarządowych, placówek edukacyjnych, instytucji kultury, uczelni wyższych, urzędów.

Ramy prawne dla procesu rewitalizacji w Polsce zostały zawarte w Ustawie z dnia 9 października 2015 roku o rewitalizacji. Jednym z istotniejszych elementów ustawy jest uregulowanie kwestii dotyczących Gminnych Programów Rewitalizacji (GPR), które są podstawowym narzędziem nakierowanym na kompleksowe podejście do procesu oraz podejmowanie działań w ścisłej współpracy ze społecznością lokalną.

Ustawa przewiduje także specjalne rozwiązania ułatwiające prowadzenie procesu rewitalizacji w gminie. Jednym z nich jest wyznaczenie Specjalnej Strefy Rewitalizacji (SSR), która umożliwi korzystanie ze szczególnych udogodnień takich jak np. możliwość przyznania przez gminę dla właścicieli lub użytkowników wieczystych dotacji na remonty budynków.

Gminny Program Rewitalizacji (GPR) jest podstawowym dokumentem uchwalonym przez gminę umożliwiającym prowadzenie kompleksowych działań rewitalizacyjnych na wyznaczonym obszarze przy współudziale lokalnej społeczności.

Gminny Program Rewitalizacji Miasta Tomaszów Lubelski na lata 2021-2026

Fundamentem Gminnego Programu Rewitalizacji jest **szczegółowa diagnoza** obszaru rewitalizacji, która ukazuje występujące na nim negatywne zjawiska społeczne, gospodarcze i przestrzenno-funkcjonalne.

GPR określa, na podstawie wyników diagnozy, **cele rewitalizacji oraz kierunki działań**, za pośrednictwem których wskazany obszar ma zostać wyprowadzony ze stanu kryzysu, w którym się aktualnie znajduje. Zawiera również **opis przedsięwzięć**, które będą realizowane na obszarze rewitalizacji

Opis powiązań programu z dokumentami strategicznymi i planistycznymi gminy

2.1 Strategia Rozwoju Miasta Tomaszów Lubelski do 2030 roku.

Strategia Rozwoju Miasta Tomaszów Lubelski do 2030 roku (UCHWAŁA NR XLVII/511/2022 RADY MIASTA TOMASZÓW LUBELSKI z dnia 26 sierpnia 2022 r.) stanowi najważniejszy dokument strategiczny nakreślający cele i priorytety inwestycyjne samorządu na najbliższe lata. Główne potrzeby rewitalizacyjne Miasta Tomaszów Lubelski zdefiniowane zostały w następujących celach strategicznych, ujętych w Strategii Rozwoju Miasta Tomaszów Lubelski do 2030 roku

TABELA 1. SPÓJNOŚĆ REWITALIZACJI Z ZAŁOŻENIAMI Strategii Rozwoju Lokalnego Miasta Tomaszów Lubelski na lata 2017-2022

Cele zdefiniowane w Strategii Rozwoju Miasta Tomaszów Lubelski do 2030 roku	Potencjalna spójność z założeniami rewitalizacyjnymi
Wizja W 2030 roku miasto Tomaszów Lubelski będzie centrum rozwoju gospodarczego i centrum świadczenia usług wyższego rzędu dla mieszkańców miasta, obszaru funkcjonalnego i powiatu tomaszowskiego. Będzie też stolicą narciarstwa i sportów wrotkarskich w Polsce oraz destynacją turystyczną dla polskich i zagranicznych turystów zainteresowanych dziedzictwem kulturowym, przyrodą, sportem, zdrowiem i rekreacją	
CEL STRATEGICZNY 1. Aktywne społeczeństwo. Cel operacyjny 1.1 Podniesienie jakości usług edukacyjnych. Cel operacyjny 1.2 Przeciwdziałanie wykluczeniu społecznemu. Cel operacyjny 1.3 Kreowanie postaw obywatelskich i tożsamości lokalnej. W ramach realizacji celu operacyjnego 1.1 w strategii zaproponowano wspieranie równego dostępu do dobrej jakości, włączającego kształcenia i szkolenia oraz możliwości ich ukończenia, w szczególności w odniesieniu do grup w niekorzystnej sytuacji, od wczesnej edukacji i opieki nad dzieckiem przez ogólne i zawodowe kształcenie i szkolenie, po szkolnictwo wyższe, a także kształcenie i uczenie się dorosłych, w tym ułatwianie mobilności edukacyjnej dla wszystkich i dostępności dla osób z niepełnosprawnościami. Realizując cel 1.2 mieszkańcy miasta będą uczestnikami programów społecznych, uzyskają wsparcie dla społeczności zagrożonych marginalizacją oraz zostanie zwiększony równy i szybki dostęp do dobrej jakości, trwałych i przystępnych cenowo usług, w tym usług, które wspierają dostęp do mieszkań oraz opieki skoncentrowanej na osobie, w tym opieki zdrowotnej; modernizacja systemów ochrony socjalnej, w tym	Duża Uzasadnienie: cel wskazuje na konieczność aktywizacji społeczeństwa, co jest spójne z wnioskami wypływającymi z diagnoz opracowywanych podczas przygotowywania programu rewitalizacji. Jednym z celów programu rewitalizacji jest odnowa społeczna oraz wzmocnienie kapitału społecznego obszaru rewitalizacji, którego realizację zaplanowano w licznych projektach społecznych. Tomaszów Lubelski – centrum pracy zdalnej to

<p>wspieranie dostępu do ochrony socjalnej, ze szczególnym uwzględnieniem dzieci i grup w niekorzystnej sytuacji; poprawa dostępności, w tym dla osób z niepełnosprawnościami, skuteczności i odporności systemów ochrony zdrowia i usług opieki długoterminowej .</p> <p>Realizacja celu 1.3 polegać będzie na ochronie, rozwoju i promowaniu dziedzictwa kulturowego i usług w dziedzinie kultury i dziedzictwa . Ponadto zaplanowano organizację integracyjnych spotkań mieszkańców oraz stwarzanie możliwości aktywnego uczestnictwa obywateli w podejmowaniu decyzji i propagowanie partycypacji społecznej</p>	<p>doskonała odpowiedź na bolączki miasta ujęte w celu operacyjnym 1,1. Rozwój tego sektora pozwoli na możliwości podjęcia edukacji i pracy dotychczas niedostępnej dla mieszkańców Tomaszowa Lubelskiego. Wszystkie projekty miękkie jak i infrastrukturalne realizowane będą w myśl zasady dostępność plus, szczególnie duży nacisk położono by miasto stało się przyjazne osobom zagrożonym marginalizacją.</p> <p>Odpowiedzią dla celu operacyjnego 1.3 jest projekt społeczny „Tożsamość miejsca – chcę żyć, rozwijać się i pracować w Moim Mieście</p>
<p>CEL STRATEGICZNY 2. Konkurencyjna gospodarka .</p> <p>Cel operacyjny 2.1. wspieranie przedsiębiorczości wysokich technologii oraz przemysłów kreatywnych i usług</p> <p>Cel operacyjny 2.2. gospodarka niskoemisyjna - efektywne gospodarowanie surowcami energetycznymi i OZE</p> <p>Cel operacyjny 2.3. dążenie do osiągnięcia celu gospodarki w obiegu zamkniętym</p> <p>W ramach realizacji celu operacyjnego 2.1 w strategii zaproponowano wspieranie, motywowanie mieszkańców, organizacji do poszukiwania inspiracji i środków zewnętrznych na własny biznes, promocję przetwórstwa owocowo-warzywnego oraz warsztaty i promocję produktów lokalnych. Ponadto zwrócono uwagę na konieczność przeprowadzenia szkoleń dla lokalnych liderów oraz wzmacnianie trwałego wzrostu i konkurencyjności MŚP oraz tworzenie miejsc pracy w MŚP, w tym poprzez inwestycje produkcyjne.</p> <p>Realizacja celu operacyjnego 2.2 wspierać będzie efektywność energetyczną i wpłynie korzystnie na redukcję emisji gazów cieplarnianych. Ponadto zaplanowano stworzenie systemu komunikacji miejskiej w celu ochrony mieszkańców miasta przed zanieczyszczeniem powietrza i hałasem.</p> <p>Cel 2.3 wskazuje na konieczność rozwoju gospodarki w obiegu zamkniętym, przystosowania się do zamian klimatu oraz wprowadzenia</p>	<p>Duża</p> <p>Uzasadnienie: cel wskazuje na konieczność stworzenia „Centrum logistycznego ruchu turystycznego Roztocza” oraz rozbudowę infrastruktury rekreacyjno-sportowej poprzez utworzenie Parku „Zielone Płuca” oraz systemu stacji rowerów i hulajnóg miejskich wykorzystując zdegradowane obszary miasta. Ponadto projekt przyczyni się do promocji dziedzictwa kulturowego Miasta Tomaszów Lubelski Realizacja projektu społecznego Tomaszów miasto cyfrowe, centrum pracy zdalnej z projektami infrastrukturalnymi w tym</p>

<p>zrównoważonej gospodarki wodnej</p>	<p>„Tomaszów cyfrowy rozbudowa sieci światłowodowej szybkiego internetu” stanie się impulsem dla rozwoju przedsiębiorczości mieszkańców miasta</p> <p>Realizacja projektu - Poprawa efektywności energetycznej budynków publicznych i prywatnych w obrębie historycznego układu urbanistycznego w istotny sposób przyczyni się do poprawy środowiska miejskiego w obszarze rewitalizacji.</p>
<p>CEL STRATEGICZNY 3. Efektywnie wykorzystana przestrzeń</p> <p>Cel operacyjny 3.1 Rewitalizacja obszarów zdegradowanych</p> <p>Cel operacyjny 3.2 Tworzenie warunków pod nowe inwestycje</p> <p>Cel operacyjny 3.3 Dbłość o zielononiebieską infrastrukturę</p> <p>Cel operacyjny 3.4 Rozbudowa bazy turystyczno- rekreacyjnej</p> <p>Strategia zakłada, w ramach realizacji celu operacyjnego 2.1 realizację projektów wynikających z Gminnego Programu Rewitalizacji, odnowienie zabytków i ich promocję oraz budowę/rozbudowę i przebudowę infrastruktury drogowej i komunikacyjnej.</p> <p>Cel operacyjny 2.2 wskazuje na konieczność, wyznaczenia nowych terenów inwestycyjnych i ich uzbrojenia oraz aktualizację dokumentów planistycznych</p> <p>Realizując cel operacyjny 3.3 właściwymi kierunkami działania są:</p> <p>Tworzenie ścieżek i szlaków rowerowych oraz pieszych; ochrona, rozwój i promowanie zasobów turystycznych i dziedzictwa naturalnego obszaru; rozbudowa systemu wodno-kanalizacyjnego oraz zagospodarowanie wód deszczowych, tworzenie zbiorników retencyjnych; wzmacnianie ochrony i zachowania przyrody, różnorodności biologicznej oraz zielonej infrastruktury, w tym na obszarach miejskich; rozwój i pielęgnacja terenów zielonych; staranny dobór gatunków roślinności dla nasadzeń miejskich (rośliny rodzime, odporne, niewymagające częstego podlewania itd.); przeznaczanie nowych obszarów pod zieleń miejską; stworzenie użytku ekologicznego.</p>	<p>Duża</p> <p>Wszystkie przewidziane projekty inwestycyjne: Rewitalizacja rynku połączona z odbudową hali targowej, rewitalizacja budynku „Czajni” oraz odbudowa „Kresowianki”, budowa parku „Zielone Płuca”, stacje rowerów i hulajnóg miejskich tworzą nowe możliwości rozwoju oraz wpływają korzystnie na efektywne wykorzystanie przestrzeni. Funkcją budynków będzie nie tylko „Centrum logistycznego ruchu turystycznego Rostocza” ale także szeroko rozumiane Centrum pracy zdalnej</p>

Program Ochrony Środowiska dla Miasta Tomaszów Lubelski na lata- 2018-2021 z perspektywą do roku 2025

TABELA 2. SPÓJNOŚĆ REWITALIZACJI Z ZAŁOŻENIAMI Programu ochrony środowiska dla Miasta Tomaszów Lubelski na lata 2018-2021 z perspektywą do roku 2025

<p>Główne problemy zidentyfikowane w Programie Ochrony Środowiska dla miasta Tomaszów Lubelski na lata- 2018-2021 z perspektywą do roku 2025</p> <p>Identyfikacja problemów w zakresie niskiej emisji w Tomaszowie Lubelskim.</p> <p>Zgodnie z przeprowadzoną klasyfikacją dla kryterium ochrony zdrowia Miasto Tomaszów Lubelski, zaliczono do klasy C (klasa C – klasa strefy dla zanieczyszczenia o stężeniach powyżej poziomu dopuszczalnego bądź docelowego), ze względu na przekroczenia 24-godzinnych stężeń pyłu PM10 i benzo(a)pirenu (BaP)</p> <p>Planowane w Programie przedsięwzięcia mają na celu w sposób istotny poprawę w zakresie emisji zanieczyszczeń do powietrza. Głównymi elementami programu, które przyczynią się do poprawy stanu powietrza są :</p> <ul style="list-style-type: none"> - obniżenie emisji niskiej poprzez sukcesywne zmniejszanie ilości spalane go węgla zarówno w sferze działalności produkcyjnej jak i w indywidualnej zabudowie mieszkaniowej - rozwój alternatywnych źródeł energii tj. instalacje solarne, ogniwa fotowoltaiczne, spalanie biomasy - zmniejszenie emisji na terenie centrum miasta poprzez skierowanie transportu drogowego poza miasto (budowa obwodnicy). Realizacja przedsięwzięć ujętych w programie przyczyni się do poprawy stanu środowiska w zakresie ochrony powietrza. Znaczna część przedsięwzięć związana jest z ograniczeniem emisji zanieczyszczeń do powietrza 	<p>Potencjalna spójność z założeniami rewitalizacyjnymi</p> <p>Duża</p> <p>Rewitalizacja rynku połączona jest ze zmianą organizacji ruchu, która w sposób istotny zmniejszy natężenie ruchu, pas pomiędzy obwodnicą a centrum miasta został przeznaczony na Park Miejski „Zielone Płuca” stanowiący ekran dla hałasu pyłów i spalin. W obrębie śródmieścia przewidziano termomodernizację budynków</p>
<p>Stan zanieczyszczenia gleb.</p> <p>Gleba obok wody i powietrza stanowi jeden z podstawowych komponentów środowiska i ma bezpośredni wpływ na utrzymywanie się procesów odnowy życia. Kontrola środowiska glebowego konieczna jest ze względu na kumulowanie się w nich składników pochodzących z gospodarczej działalności człowieka.</p> <p>Realizacja programu wiąże się z przekształceniem powierzchni gruntów na cele związane z infrastrukturą, poprawiającą stan środowiska w obszarze miasta i w kategoriach zasady zrównoważonego rozwoju nie będzie mieć znacząco niekorzystnego oddziaływania na środowisko.</p>	<p>Duża</p> <p>W wyniku rewitalizacji powstaną obiekty służące poprawie stanu środowiska. Budowa nowych terenów uwzględnia także poprawę stanu gleb oraz zatrzymanie procesów erozji</p>
<p>Hałas</p> <p>Największym źródłem emisji hałasu na terenie miasta Tomaszów Lubelski jest transport samochodowy. Natężenie emitowanego hałasu koncentruje się liniowo wzdłuż pasów drogowych. Największy ruch odbywa się byłą drogą</p>	<p>Duża</p> <p>Realizacja programu wiąże się ze zmniejszeniem emisji hałasu do środowiska i</p>

<p>krajową nr 17, a obecnie wojewódzką, będąca niegdyś drogą tranzytową dla ruchu zewnętrznego i wewnętrznego miasta. Znaczące źródło hałasu stanowią również pozostałe drogi wojewódzkie nr 853 oraz 850. Na tym newralgicznym odcinku drogi stwierdzono przekroczenia poziomu hałasu w środowisku (na podstawie Programu ochrony środowiska przed hałasem dla województwa lubelskiego dla terenów poza aglomeracjami położonych wzdłuż odcinków dróg, Lublin 2018 r.). Analizowany odcinek przebiega przez Miasto Tomaszów Lubelski oraz fragment Gminy Tomaszów Lubelski.</p>	<p>będzie mieć znacząco pozytywny wpływ na stan akustyczny w mieście.</p>
<p>Zasoby przyrodnicze i ich ochrona.</p> <p>Na terenie Miasta Tomaszów lubelski odnotowano niski udział obszarów chronionych oraz zieleni projektowanej</p>	<p>Duża</p> <p>Powstaną użytki ekologiczne i nowe tereny zieleni w przestrzeni miasta</p>

2.3. Plan Gospodarki Niskoemisyjnej dla Miasta Tomaszów Lubelski

TABELA 3. SPÓJNOŚĆ REWITALIZACJI Z ZAŁOŻENIAMI Planu gospodarki niskoemisyjnej dla Miasta Tomaszów Lubelski.

<p>Główne problemy zidentyfikowane w Planie Gospodarki Niskoemisyjnej dla Miasta Tomaszów Lubelski</p>	<p>Potencjalna spójność z założeniami rewitalizacyjnymi</p>
<p>Strategicznym celem Planu Gospodarki Niskoemisyjnej (PGN) dla Miasta Tomaszów Lubelski jest wskazanie możliwości redukcji niskiej emisji na jego obszarze.</p> <p>Realizacja celu głównego będzie możliwa dzięki realizacji następujących celów szczegółowych: – redukcji zużycia energii finalnej, co ma zostać zrealizowane poprzez podniesienie efektywności energetycznej, – zwiększenie udziału energii pochodzącej ze źródeł odnawialnych, – ograniczenie emisji CO₂, – kształtowanie postaw właściwych do osiągnięcia celów wśród mieszkańców Miasta, a szczególnie wśród dzieci i młodzieży</p>	<p>Duża</p> <p>Rewitalizacja rynku połączona jest ze zmianą organizacji ruchu, która w sposób istotny zmniejszy natężenie ruchu, pas pomiędzy obwodnicą a centrum miasta został przeznaczony na Park Miejski „Zielone Płuca” stanowiący ekran dla hałasu pyłów i spalin. W obrębie śródmieścia przewidziano termomodernizację budynków</p>

2.4 Studium uwarunkowań i kierunków zagospodarowania przestrzennego Miasta Tomaszów Lubelski.

Studium uwarunkowań i kierunków zagospodarowania przestrzennego Miasta Tomaszów Lubelski zatwierdzone uchwałą Rady Miasta Nr XXXIX/429/2010 z dnia 26 marca 2010 r., zmienione uchwałą Rady Miasta Nr XLII/465/2010 z dnia 11 czerwca 2010 r., uchwałą Rady Miasta Nr VI/67/2019 z dnia 08 marca 2019 r. oraz uchwałą Rady Miasta Nr XXXIV/345/2021 z dnia 10 września 2021 r.

TABELA 4. SPÓJNOŚĆ REWITALIZACJI Z ZAŁOŻENIAMI Studium uwarunkowań i kierunków zagospodarowania przestrzennego Miasta Tomaszów Lubelski.

Zapisy Studium	Wskazanie na potrzebę podjęcia działań rewitalizacyjnych
<p>UWARUNKOWANIA DLA CAŁEGO OBSZARU MIASTA W GRANICACH ADMINISTRACYJNYCH.</p> <p>Wynikające z diagnozy stanu środowiska.</p> <p>W zakresie ochrony przyrody i krajobrazu</p> <p>Trwałość i należyte pełnienie funkcji przez system przyrodniczy uzależnia się od zapewnienia im przestrzennych związków z terenami otwartymi i leśnymi, położonymi w bezpośrednim sąsiedztwie obszarów zurbanizowanych oraz poza granicami miasta (zielony pierścień wokół miasta). System przyrodniczy miasta należy bezwzględnie zachować i chronić przed ekspansją terenów zurbanizowanych.</p> <p>Krajobraz naturalny na zdecydowanej większości tego obszaru miasta został przekształcony w krajobraz kulturowy /pola uprawne, łąki, pastwiska, tereny budowlane/ o różnym stopniu antropogenizacji. Pozostałe fragmenty krajobrazów naturalnych tworzą mozaikę ekosystemów leśnych i wodno-łąkowych z agrocenozami i terenami zurbanizowanymi. Powstały elementy dysharmonijne / urządzenia techniczne, zabudowa usługowa i przemysłowa/ oraz destrukcyjne / wysypisko odpadów komunalnych, wyrobiska poeksploatacyjne/ obniżające walory krajobrazowe.</p> <p>Uwarunkowania historyczne obszaru</p> <p>W okresie historycznym struktura przyrodnicza gminy przechodziła zmiany adekwatne do przeobrażeń powodowanych przez gospodarcze użytkowanie zasobów. Kolejne stadia jego przeobrażeń to: - wylesienie terenu na rzecz pól uprawnych, - modyfikowanie fizycznych i wodnych (w ostatnich kilku dekadach również chemicznych) właściwości gleb stosownie do potrzeb bieżącej produkcji rolnej, - przejmowanie terenów rolnych i leśnych na cele budownictwa, - odwadnianie śródpolnych, śródleśnych i dolinnych terenów podmokłych i zabagnionych i związany z tym ubytek powierzchni olsów i łągów, - likwidacja zadrzewień i zakrzewień śródpolnych wraz z postępującą mechanizacją produkcji rolnej, - porzucanie upraw rolnych, rozwój naturalnej</p>	<p>Duża</p> <p>W programie rewitalizacji dużą uwagę poświęcamy przywróceniu właściwej formy obszarom zdegradowanym przyrodniczo.</p> <p>Motywy przewodnim dla programu rewitalizacji jest bioróżnorodność oraz wprowadzanie w formie użytków ekologicznych terenów rekreacyjnych dla Miasta</p>

<p>sukcesji roślinnej w postaci wielogatunkowych zarośli, trzcinowisk i gatunków trawiasto – zielnych.</p>	
<p>UWARUNKOWANIA DLA CAŁEGO OBSZARU MIASTA W GRANICACH ADMINISTRACYJNYCH</p> <p>Wynikające z diagnozy stanu dziedzictwa kulturowego</p> <p>Układ przestrzenny zabudowy staromiejskiej, powstały w początkach XVII wieku, stanowi główną wartość przestrzenną współczesnego miasta. Układ ten stanowią: rynek główny, rynek wodny, regularne kwartały zabudowy, główne osie traktów miejskich, fragmenty fosy miejskiej. W obszarze tym znajdują się cenne obiekty, stanowiące o tożsamości kulturowej miasta, takie jak: kościół drewniany z XVIII wieku, p.w. Najświętszej Marii Panny, cerkiew prawosławna, ratusz miejski, dom ludowy, zespół zabudowy tworzący południową pierzeję rynku. Układ staromiejski w części jest zdegradowany poprzez realizację współczesnej zabudowy mieszkaniowej i usługowej w części zachodniej. Obiekty te, zarówno gabarytem wysokości, jak i formą architektoniczną, nie pasują do obszaru staromiejskiego, i stanowią element dysharmonizujący. Elementem takim również jest dworzec autobusowy i Zakład Mleczarski. Przestrzeń rynku, będącego głównym elementem wokół którego zabudowana została przestrzeń starego miasta, zdegradowany jest poprzez nadmierny ruch komunikacji kołowej. W przyszłości należy go zdecydowanie ograniczyć, odtwarzając przestrzeń rynku dla komunikacji pieszej.</p>	<p>Duża</p> <p>Program rewitalizacji skupia się głównie na zachowanym zabytkowym układzie urbanistycznym miasta. W programie zaplanowano przebudowę rynku oraz prace związane z obiektami wpisanymi do rejestru zabytków.</p>
<p>UWARUNKOWANIA DLA CAŁEGO OBSZARU MIASTA W GRANICACH ADMINISTRACYJNYCH</p> <p>Wynikające ze stanu ładu przestrzennego i wymogów jego ochrony</p> <p>W celu uzyskania widocznego podniesienia poziomu ładu przestrzennego i estetyki realizowane zespoły zabudowy jednorodzinnej wymagają przestrzegania:</p> <ul style="list-style-type: none"> a) ustaleń dotyczących parametrów technicznych ulic, b) linii zabudowy, c) określanych we wskazaniach warunków zabudowy, parametrów technicznych obiektów i działek budowlanych, tzn. wysokości obiektów, kształtu dachu, intensywności zabudowy, formy ogrodzeń, frontu działek, dopuszczalnych form zabudowy działek, uzbrojenia komunalnego; d) szereg kolizji dotyczących ładu przestrzennego wynika obecnie ze wzajemnych relacji pomiędzy różnymi formami zainwestowania i użytkowania terenów. <p>I tak np.:</p> <ul style="list-style-type: none"> a) brak harmonijnego współistnienia pomiędzy zabudową mieszkaniową i 	<p>Program rewitalizacji przewiduje rozwiązania sprzyjające ładowi przestrzennemu w mieście, rozwiązania dotyczą zabytkowego układu urbanistycznego oraz szerokiej doliny rzecznej Sołokiji</p>

usługową, b) relacje pomiędzy agresywną ekspansją urbanizacyjną a walorami środowiska przyrodniczego zakłócają ład, harmonijny układ pomiędzy walorami dolin rzecznych traktowanych jako korytarze ekologiczne	
---	--

Gminny Program Opieki nad Zabytkami Miasta Tomaszów Lubelski.

W roku 2019 opracowano Gminny Program Opieki nad Zabytkami Miasta Tomaszów Lubelski na lata 2019 – 2022 przyjęty Uchwałą nr VIII/79/2019 Rady Miasta Tomaszów Lubelski z dnia 31.05.2019 roku. Dziedzictwo kulturowe to dorobek materialny i duchowy poprzednich pokoleń jak i naszych czasów. Do dziedzictwa kulturowego oprócz dziedzictwa archeologicznego, architektonicznego i dziedzictwa sztuki zaliczamy także przejawy życia takie jak np. formy gospodarowania, przejawy rozwoju społeczności i inne elementy stanowiące o naszej kulturze.

TABELA 5. SPÓJNOŚĆ REWITALIZACJI Z ZAŁOŻENIAMI Gminnego Programu Opieki nad Zabytkami Miasta Tomaszów Lubelski.

Zapisy dotyczące opieki nad Zabytkami Miasta Tomaszów Lubelski	Wskazanie na potrzebę podjęcia działań rewitalizacyjnych
Rewitalizacja poszczególnych obiektów, jak również całych zespołów zabudowy jest szansą na ich uratowanie. W takich przedsięwzięciach pomagać ma, wynikający ze społecznej potrzeby, gminny program opieki nad zabytkami, przewidziany przez ustawę o ochronie i opiece nad zabytkami. Jest także czynnikiem w upowszechnianiu wiedzy i pomaganiu właścicielom zabytków w dbaniu o dobrą kondycję substancji zabytkowej. Aby miasto i gmina stały się piękne dla mieszkańców i atrakcyjne dla turystów trzeba zadbać o lokalne zabytki. Gminny program opieki nad zabytkami dla Miasta Tomaszowa Lubelskiego na lata 2019-2022 wyraża starania samorządu o systematyczne i perspektywiczne prowadzenie działań z obszaru ochrony i opieki nad dziedzictwem kulturowym miasta. Jego celem jest określenie zasadniczych kierunków działań i zadań na rzecz ochrony i opieki nad wskazanym zasobem dziedzictwa materialnego	Duża Rewitalizacja rynku, remont „Czajni”, odbudowa Hali targowej, Kresowianki, przywrócenie właściwego charakteru ul. Kościelnej, wszystko to stanowi o szczególnym uwzględnieniu w programie rewitalizacji substancji zabytkowej Miasta Tomaszów Lubelski

2.5 Aktualizacja Strategii Rozwiązywania Problemów Społecznych Miasta Tomaszów Lubelski na lata 2017-2022

Stworzenie aktualizacji ds. Strategii Rozwiązywania Problemów Społecznych Miasta Tomaszów Lubelski na lata 2017-2022 (SRPS) stało się niezbędne w celu stworzenia podstawy do realizacji trwałych wzorów standardów społecznych. Aktualizacja nawiązuje do obowiązującej Strategii Rozwiązywania Problemów Społecznych Miasta Tomaszów Lubelski na lata 2005-2020. Aktualizacja stała się niezbędna ze względu na zmiany społeczne, które w ostatnich latach nastąpiły. Wzory standardów społecznych wypracowane na bazie aktualizacji Strategii mają w efekcie przyczynić się do poprawy warunków życia mieszkańców Miasta Tomaszów Lubelski, a w szczególności tych osób, które są zagrożone marginalizacją i wykluczeniem społecznym. Nowymi problemami społecznymi jakie pojawiły się w ostatnich latach są negatywne zjawiska postrzegania osób starszych w społeczeństwie. W związku z czym wypracowane modele pozwolą skutecznie przeciwdziałać tego typu zjawiskom. Aktualizacja Strategii Rozwiązywania Problemów Społecznych Miasta Tomaszów Lubelski na lata 2017-2022 zawiera diagnozę głównych problemów i obszarów wymagających podjęcia działań. Zakres tych obszarów jest szeroki. Obejmuje zagadnienia z różnorodnych dziedzin życia, w tym: rynku pracy, polityki społecznej, edukacji, problematyki osób niepełnosprawnych i starszych. Ważnym

elementem aktualizacji Strategii Rozwiązywania Problemów Społecznych jest zdefiniowanie wyzwań stojących przed Miastem Tomaszów Lubelski w obszarze marginalizacji i wykluczenia społecznego, do których należą: uczynienie z Miasta Tomaszów Lubelski atrakcyjnego miejsca do życia, rozwijania wiedzy i podejmowania pracy, miejsca dla lokowania inwestycji, tym samym tworzenia większej liczby miejsc pracy.

TABELA 6. SPÓJNOŚĆ REWITALIZACJI Z ZAŁOŻENIAMI Aktualizacji Strategii Rozwiązywania Problemów Społecznych Miasta Tomaszów Lubelski na lata 2017-2022.

Cele zawarte w Aktualizacji Strategii Rozwiązywania Problemów Społecznych Miasta Tomaszów Lubelski na lata 2017-2022	Wskazanie na potrzebę podjęcia działań rewitalizacyjnych
<p>Cel strategiczny Aktywne uczestnictwo osób wykluczonych, bądź zagrożonych wykluczeniem w procesach społecznych</p> <p>Cele operacyjne 1.Przywracanie możliwości uzyskania zatrudnienia lub innej formy aktywności zawodowej osób bezrobotnych (w tym szczególnie osób młodych do 25 roku życia, osób powyżej 50 r.ż., kobiet szczególnie powracających na rynek pracy po przerwie związanej z wychowaniem dziecka lub opieką nad osobą zależną, klientów pomocy społecznej, osób niepełnosprawnych) 2. Wsparcie rozwoju podmiotów otoczenia ekonomii społecznej i spółdzielni socjalnych oraz innych przedsiębiorstw jako formy zatrudniania 3. Współpraca szkół i placówek prowadzących kształcenie zawodowe z ich otoczeniem społeczno – gospodarczym</p>	<p>Duża W programie rewitalizacji przewidziano utworzenie centrum pracy zdalnej jako pionierskiego zarządzania dynamicznie rozwijającym się alternatywnym rynkiem pracy. Rozwiązanie to jest szczególnie ważne dla możliwości podjęcia przez młodych ludzi pracy dotychczas niedostępnej w Tomaszowie Lubelskim, jest to także ogromna szansa dla ludzi z niepełnosprawnościami</p>
<p>Cel strategiczny Skuteczne wspieranie Osób z Niepełnosprawnością na terenie Miasta</p> <p>Cele operacyjne 1. Stworzenie odpowiednich warunków do życia, ochrona socjalna i integracja osób niepełnosprawnych 2. Dostępność przestrzeni publicznych i informacji dla osób niepełnosprawnych 3.Tworzenie warunków do edukacji uczniom niepełnosprawnym 4.Podnoszenie świadomości społecznej i zwalczanie stereotypów</p>	<p>Duża Wszystkie projekty rewitalizacyjne będą realizowane w myśl zasady dostępność plus. W rewitalizacji postawiono na współpracę międzypokoleniową Tomaszów Lubelski jako centrum pracy zdalnej daje ogromne możliwości zatrudnienia ludzi z niepełnosprawnościami</p>
<p>Cel strategiczny Stworzenie spójnego systemu przeciwdziałania uzależnieniom oraz przemocy w aspekcie kompleksowego wsparcia rodziny w Mieście Tomaszów Lubelski</p> <p>Cele operacyjne 1.Analiza sytuacji rodziny i środowiska rodzinnego oraz przyczyn kryzysu w rodzinie 2. Zwiększenie skuteczności działań interwencyjnych wobec osób w sytuacjach kryzysowych w tym uzależnionych 3. Zmniejszenie skali zjawiska przemocy w rodzinie na terenie Miasta Tomaszów Lubelski 4. Rozszerzenie i doskonalenie systemu pomocy i ochrony ofiar przemocy w rodzinie 5. Pomoc w powrocie do społeczeństwa osobom ze środowisk</p>	<p>Duża Program rewitalizacji przewiduje zapewnienie specjalistycznych usług opiekuńczych. Celem działań jest odnowa społeczna oraz wzmocnienie kapitału społecznego obszaru rewitalizacji</p>

dysfunkcyjnych 6. Zwiększenie alternatywnych formy spędzania wolnego czasu w stosunku do zachowań ryzykownych	
<p>Cel strategiczny Zwiększenie aktywności i samodzielności życiowej ludzi starszych poprzez motywowanie ich do podejmowania różnych form aktywności społecznej, utrzymanie osób starszych jak najdłużej w środowisku zamieszkania i zapewnienie im odpowiedniej opieki</p> <ol style="list-style-type: none"> 1. Zapewnienie odpowiednich form opieki osobom starszym 2. Zapewnienie odpowiednich form pomocy finansowej osobom starszym o niskich uposażeniach 3. Aktywizowanie osób starszych do udziału w życiu społecznym; (aktywność społeczną, w tym wolontariat seniorów i dla seniorów) 4. Przeciwdziałanie wykluczeniu usprawnianie osób starszych 5. Inicjowanie kontaktów rodzinnych i aktywizacja rodzin na rzecz zapewnienia opieki swoim najbliższym, wymagającym takiej pomocy 6. Promowanie aktywnego i zdrowego stylu życia 7. Budowanie i współpraca z lokalnymi sieciami wsparcia na rzecz osób starszych 	<p>Duża Program rewitalizacji przewiduje zapewnienie specjalistycznych usług opiekuńczych. Celem działań jest odnowa społeczna oraz wzmocnienie kapitału społecznego obszaru rewitalizacji. Zaproponowany projekt Wirtualne muzeum wspomnień jest doskonałym sposobem budowania dialogu międzypokoleniowego</p>

3. Diagnoza Miasta Tomaszów Lubelski

Niniejszy dokument stanowi kompleksową diagnozę Miasta Tomaszów Lubelski w pięciu kluczowych sferach:

- społecznej,
- gospodarczej,
- środowiskowej,
- technicznej
- przestrzenno- funkcjonalnej.

Diagnoza została opracowana na potrzeby sporządzenia Gminnego Programu Rewitalizacji dla Miasta Tomaszów Lubelski na lata 2021-2026 i stanowi załącznik do Uchwały Rady Miasta Tomaszów Lubelski w sprawie wyznaczenia obszaru zdegradowanego i obszaru rewitalizacji. Zawarta w niej analiza negatywnych zjawisk oraz lokalnych potencjałów występujących na terenie Miasta Tomaszów Lubelski pozwoliła na wyznaczenie obszaru zdegradowanego i obszaru rewitalizacji.

Ustawa o Rewitalizacji wprowadza określenie szczegółowej diagnozy obszaru rewitalizacji. Jej opracowanie jest – zgodnie z art. 4 ust. 1 pkt 2 konieczne do sporządzenia gminnego programu rewitalizacji. Zgodnie z art. 15 ust. 1 pkt 1 powinna ona zawierać obowiązkowo:

- analizę negatywnych zjawisk w sferze społecznej, gospodarczej, środowiskowej, przestrzenno-funkcjonalnej oraz technicznej
 - analizę lokalnych potencjałów występujących na terenie tego obszaru
- należy wskazać także:
- skalę i charakter potrzeb rewitalizacyjnych

Część diagnostyczno-analityczna - obejmują diagnozę Miasta Tomaszów Lubelski wykonaną na podstawie Monitora Miast Polski, która obrazuje miejsce Tomaszowa Lubelskiego na tle porównywalnych jednostek na terenie województwa lubelskiego.

Szczegółowa część diagnostyczno-analityczna obejmuje metodologię delimitacji obszaru zdegradowanego i obszaru rewitalizacji oraz określenie ich zasięgów przestrzennych poprzez wskazanie przebiegu granic na terenie miasta. Ponadto zawiera szczegółową diagnozę wyznaczonego obszaru rewitalizacji

w sferach: społecznej, gospodarczej, przestrzenno- -funkcjonalnej, technicznej i środowiskowej wraz ze skwantyfikowanymi danymi i ich analizą w celu przedstawienia skali i charakteru potrzeb rewitalizacyjnych.

Ocenę skali koncentracji negatywnych zjawisk oparto na danych pozyskanych od Urzędu Miasta Tomaszów Lubelski, statystyk Komendy Miejskiej Policji w Tomaszowie Lubelskim, danych Miejskiego Ośrodka Pomocy Społecznej i Urzędu Pracy w Tomaszowie Lubelskim oraz statystyk publicznych pochodzących m.in. z Banku Danych Lokalnych Głównego Urzędu Statystycznego. Do sporządzenia diagnozy wykorzystano również wyniki badań społecznych przeprowadzonych wśród mieszkańców, wyniki badań ankietowych i wywiady z mieszkańcami wszystkich obszarów oraz wnioski płynące z badań jakościowych (wywiady indywidualne z przedstawicielem, Ośrodka Pomocy Społecznej oraz przedstawicielem lokalnej społeczności). Wszelkie opisy uwzględniają sytuację w mieście i w miarę możliwości odniesienie do wydzielonych obszarów.

Analiza poszczególnych obszarów pozwoliła na zobrazowanie wewnętrznego zróżnicowania obszaru miejskiego oraz sprawdzenie czy rzeczywiście wstępnie wytypowane obszary zdegradowane wymagają działań rewitalizacyjnych.

W toku prac wyodrębniono obszar zdegradowany oraz obszar rewitalizacji.

4. Informacje dotyczące Miasta Tomaszów Lubelski

Tomaszów Lubelski – miasto w województwie lubelskim, siedziba powiatu tomaszowskiego oraz gminy miejskiej i wiejskiej Tomaszów Lubelski. Leży na Rostoczu Środkowym, nad rzeką Sołokiją. Według danych GUS obecnie Tomaszów Lubelski zamieszkuje 18 783 mieszkańców, gęstość zaludnienia wynosi 1 444,5 osób/km², wg danych z 2021 roku Urzędu Miasta Tomaszów Lubelski, miasto zamieszkuje 18863 mieszkańców

W mieście funkcjonuje przemysł spożywczy (przetwórstwo owoców i warzyw).

Miasto stanowi węzeł dróg wojewódzkich nr 850 oraz nr 853, a także drogi krajowej nr 17.

Tomaszów Lubelski jest centralnym, ważnym miejskim ośrodkiem Rostocza .

Tomaszów Lubelski leży na historycznej Rusi Czerwonej, w dawnej ziemi bełskiej, stanowiącej wcześniej księstwo bełskie. Prywatne miasto szlacheckie lokowane w 1621 roku. W XVI wieku położone było na terenie województwa bełskiego.

Powierzchnia Tomaszowa Lubelskiego wynosi 13,33 km², w tym:

- użytki rolne: 48%
- użytki leśne: 9%.

Miasto stanowi 0,9% powierzchni powiatu. Miasto otacza (sąsiaduje) Gmina Tomaszów Lubelski.

W latach 1975–1998 miasto administracyjnie należało do województwa zamojskiego.

Tomaszów Lubelski usytuowany jest w odległości ok. 28 km od przejścia granicznego Hrebenne - Rawa Ruska. Bliskość przejścia granicznego została skutecznie wykorzystana dla rozwoju gospodarczego i kulturalnego regionu. W perspektywie miasto może pełnić rolę pośrednika w nawiązywaniu kontaktów gospodarczych Unii Europejskiej z Ukrainą. Atutem miasta jest jego umiejscowienie na Rostoczu na wysokości 275m n.p.m. nad rzeką Sołokiją. Ten atrakcyjny turystycznie region przyciąga coraz więcej turystów. Tomaszów Lubelski jest stolicą Rostocza Środkowego, niestety obecnie nie wykorzystuje w pełni swojego położenia na atrakcyjnym turystycznie terenie. Korzyści lokalizacji wynikają także z położenia miasta przy ważnej dla całego województwa trasie - drodze krajowej Nr 17, stanowiącej transeuropejski szlak komunikacyjny w relacji Gdańsk - Warszawa - Lublin - Lwów - Kijów. Stanowi to element przyciągający inwestorów kierujących ofertę na wschód, ma także znaczenie w rozwoju turystyki krajowej i zagranicznej (bliskość Lwowa). Z Tomaszowa wiodą drogi m.in. do Biłgoraja, Hrubieszowa, Suśca i Krasnobrodu. Najbliższa stacja kolejowa znajduje się w położonym w odległości 7 km od Tomaszowa Lubelskiego - Bełzcu.

Gminny Program Rewitalizacji Miasta Tomaszów Lubelski na lata 2021-2026

Tomaszów Lubelski posiada stosunkowo dobrze rozwiniętą infrastrukturę. Władze miasta dążą do realizacji modelu strategicznego zarządzania jednostką samorządu terytorialnego. Wyrazem tego jest opracowanie szeregu dokumentów strategicznych w postaci:

- Lokalny program rewitalizacji, Uchwała Nr XLVI/517/2010 Rady Miasta Tomaszów Lubelski z dnia 22 października 2010 roku
- Strategia Rozwoju Lokalnego dla Miasta Tomaszowa Lubelskiego na lata 2008-2015 Uchwała Nr XVII/170/2008 Rady Miasta Tomaszów Lubelski z dnia 27 marca 2008 roku
- Wieloletni Plan Inwestycyjny Miasta Tomaszów Lubelski na lata 2008 - 2015 Uchwała Nr XVII/171/2008 Rady Miasta Tomaszów Lubelski z dnia 27 marca 2008 roku
- Program usuwania wyrobów zawierających azbest z terenu Miasta Tomaszów Lubelski na lata 2011 – 2032 Uchwała Nr XX/182/2012 Rady Miasta Tomaszów Lubelski z dnia 17 lutego 2012 rok
- Plan Gospodarki Niskoemisyjnej dla Miasta Tomaszów Lubelski na lata 2016-2020 Uchwała Nr XX/168/2016 Rady Miasta Tomaszów Lubelski z dnia 20 maja 2016 roku
- Lokalny Program Rewitalizacji na lata 2017-2022 Uchwała nr XXXI/276/2017 Rady Miasta Tomaszów Lubelski z dnia 28 kwietnia 2017
- Strategia Rozwoju lokalnego Miasta Tomaszów Lubelski na lata 2017-2022 Uchwała nr XXXII/281/2017 Rady Miasta Tomaszów Lubelski z dnia 9 czerwca 2017
- Lokalny Program Rewitalizacji Miasta Tomaszów Lubelski na lata 2017-2022 Uchwała nr XXXIV/313/2017 Rady Miasta Tomaszów Lubelski z dnia 1 września 2017 roku

Duża odległość od większych metropolii zmusza władze miasta do samodzielnego wyznaczania kierunków rozwoju.

Podsumowując można stwierdzić, że Tomaszów Lubelski należy do jednostek samorządowych o dużej atrakcyjności lokalizacyjnej dla funkcji mieszkaniowych, gospodarczych i rekreacyjno-wypoczynkowych. W dużym stopniu jest to wynikiem „renty położenia”, czyli niewielkiej odległości od granicy z Ukrainą oraz atrakcyjności turystycznej miasta.

Ryc. 2. Położenie geograficzne Miasta Tomaszów Lubelski na mapie Polski



Ryc. 3. Położenie geograficzne Miasta Tomaszów Lubelski na mapie województwa lubelskiego

Położenie geograficzne Miasta Tomaszów Lubelski - na mapie województwa lubelskiego

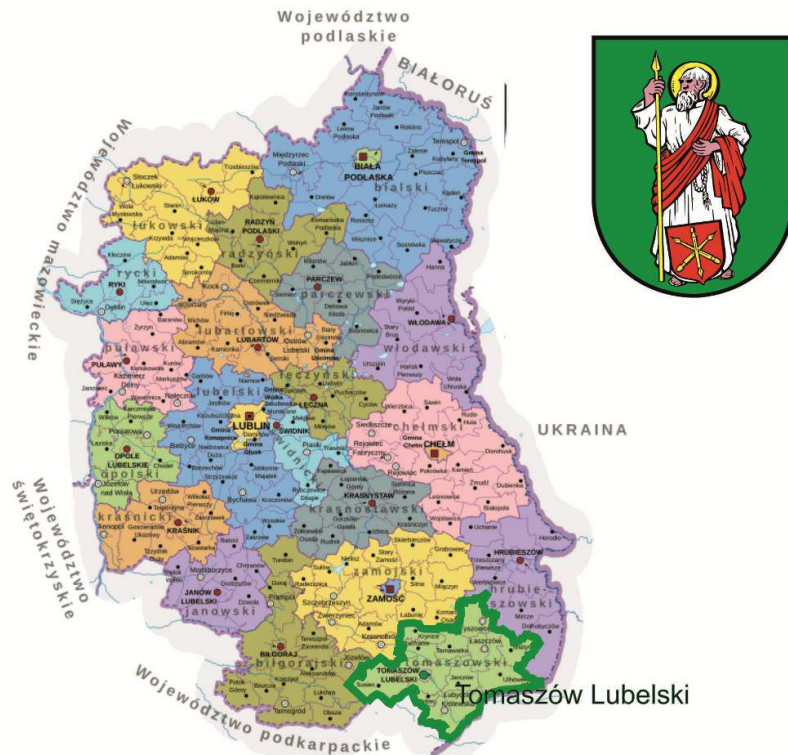

Ryc. 4. A,b Położenie geograficzne Miasta Tomaszów Lubelski na mapie powiatu tomaszowskiego

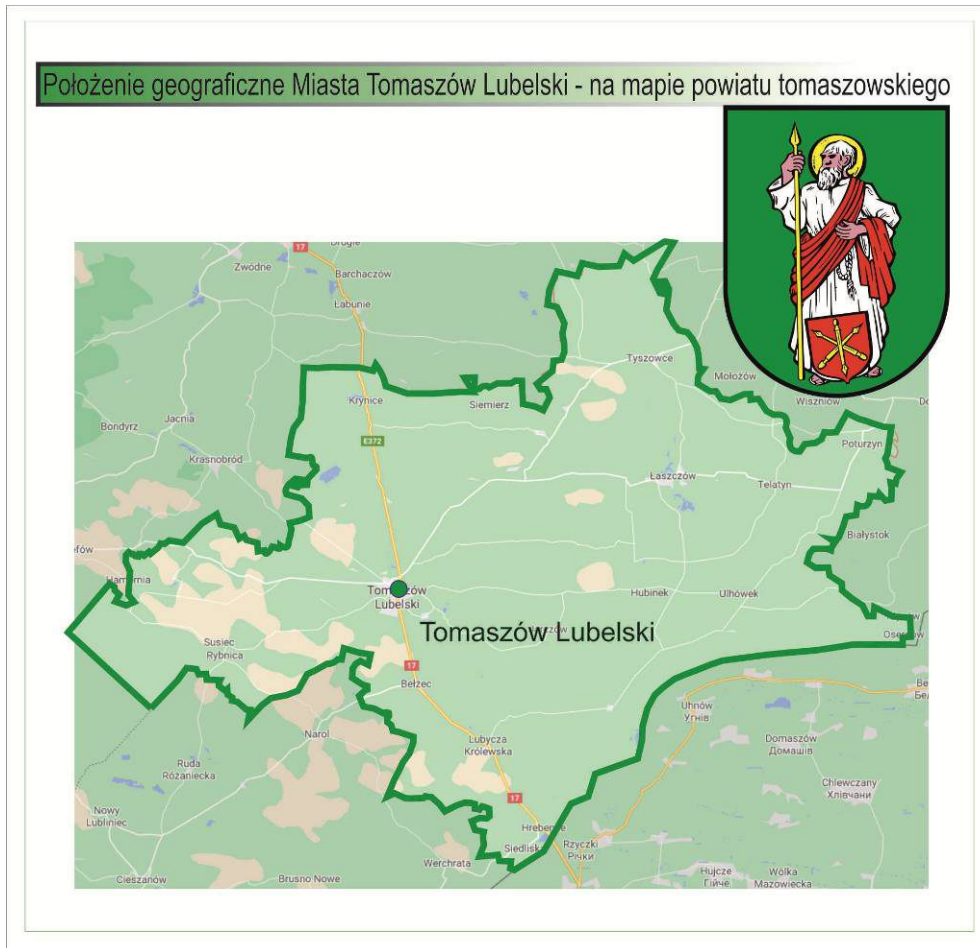

Ryc. 5. Miasto Tomaszów Lubelski

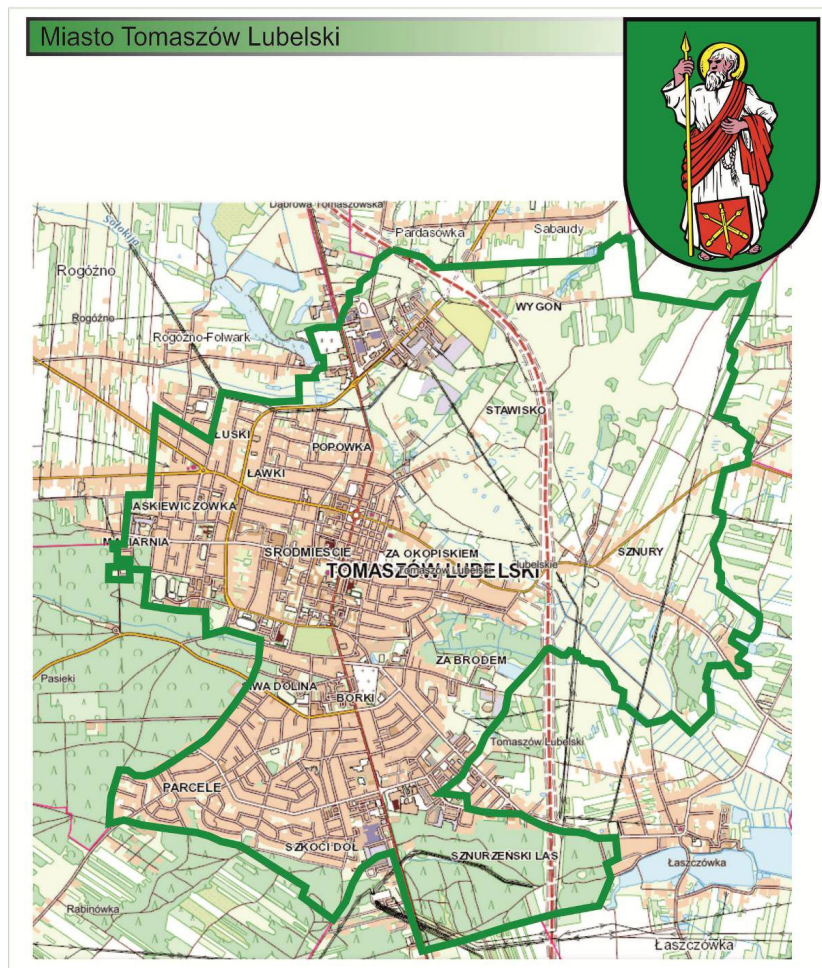

5. Metodologia delimitacji obszaru zdegradowanego i obszaru rewitalizacji

Metodologię wyznaczenia obszaru zdegradowanego i obszaru rewitalizacji oraz szczegółowy przebieg procesu diagnostycznego miasta zawiera *Diagnoza na potrzeby wyznaczenia obszaru zdegradowanego i obszaru rewitalizacji wraz z wielokryterialną analizą przestrzenną pozwalającą na delimitację obszaru rewitalizacji na terenie Miasta Tomaszów Lubelski*. Zgodnie z art. 2 ust. 1 ustawy o rewitalizacji, rewitalizacja to „kompleksowy proces wyprowadzania ze stanu kryzysowego obszarów zdegradowanych”, dlatego przy wyznaczaniu zasięgu obszaru zdegradowanego wzięto pod uwagę zestaw kryteriów zawarty w art. 9 ust. 1 ww. ustawy i Wytycznych, które wskazują na istnienie stanu kryzysowego na danym terenie.

Stan kryzysowy zdefiniowany został jako „stan spowodowany koncentracją negatywnych zjawisk społecznych (w szczególności bezrobocia, ubóstwa, sytuacji demograficznej przestępczości, niskiego poziomu edukacji lub kapitału społecznego, niewystarczającego poziomu uczestnictwa w życiu publicznym i kulturalnym), współwystępujących z negatywnymi zjawiskami w co najmniej jednej z następujących sfer:

1) *społecznej* - ze szczególnym uwzględnieniem, demografii, dostępności do szkół, ubóstwa, bezrobocia oraz wykluczenia

2) *gospodarczej* – w szczególności niskiego stopnia przedsiębiorczości, słabej kondycji lokalnych przedsiębiorstw;

3) *środowiskowej* – w szczególności w zakresie przekroczenia standardów jakości środowiska, obecności odpadów stwarzających zagrożenie dla życia, zdrowia ludzi bądź stanu środowiska;

4) *przestrzenno-funkcjonalnej* – w szczególności niewystarczającego wyposażenia w infrastrukturę techniczną i społeczną, braku dostępu do podstawowych usług lub ich niskiej jakości, niedostosowania rozwiązań urbanistycznych do zmieniających się funkcji obszaru, niskiego poziomu obsługi komunikacyjnej, deficytu lub niskiej jakości terenów publicznych;

5) *technicznej* – w szczególności degradacji stanu technicznego obiektów budowlanych, w tym o przeznaczeniu mieszkaniowym oraz braku funkcjonowania rozwiązań technicznych umożliwiających efektywne korzystanie z obiektów budowlanych, w szczególności w zakresie energooszczędności i ochrony środowiska.

Skalę negatywnych zjawisk odzwierciedlają mierniki rozwoju opisujące powyższe sfery, które wskazują na niski poziom rozwoju lub dokumentują silną dynamikę spadku poziomu rozwoju, w odniesieniu do wartości dla całego miasta”

W związku z powyższym, w celu wyznaczenia obszaru zdegradowanego Miasto Tomaszów Lubelski podzielone zostało na *jednostki strukturalne (referencyjne)*, w sposób odpowiadający istniejącym powiązaniom funkcjonalnym. W procesie diagnostycznym przyjęto podział miasta na obszary funkcjonalno- przestrzenne. W przypadku gdzie granicę wyznacza ulica podział następuje wzdłuż osi jezdni oddzielając teren na prawą (PS) i lewą stronę (LS)

Wyznaczone Obszary/ zgodnie z załącznikiem graficznym:

- **Obszar 1** (granice wyznaczają - granice Miasta Tomaszów Lubelski, ul. Wiejska, obwodnica Miasta Tomaszów Lubelski, obszary przyległe o charakterze rolniczym).
- **Obszar 2** - (granice wyznaczają - granica Miasta Tomaszów Lubelski, obwodnica Miasta Tomaszów Lubelski, ul. Starozamojska,(LS) ul. Stawisko (LS), ul. Armii Krajowej(LS), ul. Mikołaja Reja (PS).
- **Obszar 3** - (granice wyznaczają - granica Miasta Tomaszów Lubelski, ul. Armii Krajowej(PS), ul. Mikołaja Reja(LS), ul. Piekarska(LS) , ul. Tadeusza Kościuszki (LS).
- **Obszar 4** - (granice wyznaczają - ul. Stawisko (PS), ul. Świętojurska(LS), ul. Gałczyńskiego(PS), ul. 29 Listopada(PS), ul. Grota Roweckiego(LS), ul. Kopernika(LS), ul. Stefana Wyszyńskiego(LS), ul. Ks. Piotra Skargi(LS), ul Bracka (LS), ul. Kościuszki(PS), ul. Piekarska(PS), ul. Kaczorowskiego (PS),ul. Armii Krajowej(PS).
- **Obszar 5** - (granice wyznaczają - obwodnica Miasta Tomaszów Lubelski, ul. Starozamojska(PS), ul. 29 Listopada(LS) ul. Świętojurska(PS), ul. Gałczyńskiego(LS)
- **Obszar 6** - (granice wyznaczają - granice Miasta Tomaszów Lubelski, ul. Wiejska(PS), ul. Szopena (PS),ul Kopernika(PS), ul Króla Zygmunta (LS).
- **Obszar 7** - (granice wyznaczają - ul Bracka(PS), ul Stefana Wyszyńskiego(PS), ul. Ks. Piotra Skargi(PS), ul. Kościuszki(LS), ul Grota Roweckiego(PS), ul. 29 Listopada(PS), ul Kopernika(PS), granica Miasta Tomaszów Lubelski, , ul doktora Janusza Petera(LS), ul Lwowska(PS)
- **Obszar 8** - (granice wyznaczają - ul Lwowska(LS), ul Henryka Sienkiewicza(LS), granice Miasta Tomaszów Lubelski, ul Kościuszki(PS)
- **Obszar 9** - (granice wyznaczają - granice Miasta Tomaszów Lubelski. ul Tomaszowska, ul. Rolnicza , ul doktora Janusza Petera(PS), ul Lwowska(PS),
- **Obszar 10** - (granice wyznaczają - granice Miasta Tomaszów Lubelski, ul. Lwowska(LS), ul Henryka Sienkiewicza(PS), ul Leśna.

TABELA 7. Wyznaczone obszary delimitacji - powierzchnia

Wyznaczone obszary delimitacji	Powierzchnia w hektarach	% udział w powierzchni Miasta Tomaszów Lubelski
Obszar 1	235,18 ha	17,64291%
Obszar 2	139,51 ha	10,46587%
Obszar 3	110,5 ha	8,289572%
Obszar 4	40 ha	3,00075%
Obszar 5	57,35 ha	4,302326%
Obszar 6	214,2 ha	16,06902%
Obszar 7	89,31 ha	6,699925%
Obszar 8	107,45 ha	8,060765%
Obszar 9	180,1 ha	13,51088%
Obszar 10	159,4 ha	11,95799%
Suma	1333 ha	100%

Ryc. 6. Obszary delimitacji



TABELA 8. Wyznaczone obszary delimitacji - Liczba Mieszkańców w poszczególnych obszarach 2021 r

Wyznaczone obszary delimitacji	Liczba Mieszkańców w poszczególnych obszarach 2021 r.	% udział w liczbie mieszkańców Miasta Tomaszów Lubelski 2021
Obszar 1	43	0,227959%
Obszar 2	428	2,268992%
Obszar 3	4013	21,27445%
Obszar 4	1548	8,206542%
Obszar 5	257	1,362456%
Obszar 6	460	2,438636%
Obszar 7	2210	11,71606%
Obszar 8	3915	20,75492%
Obszar 9	1578	8,365583%
Obszar 10	4411	23,3844%
Suma	18863	100%

Ryc. 7. Obszary delimitacji – liczba mieszkańców

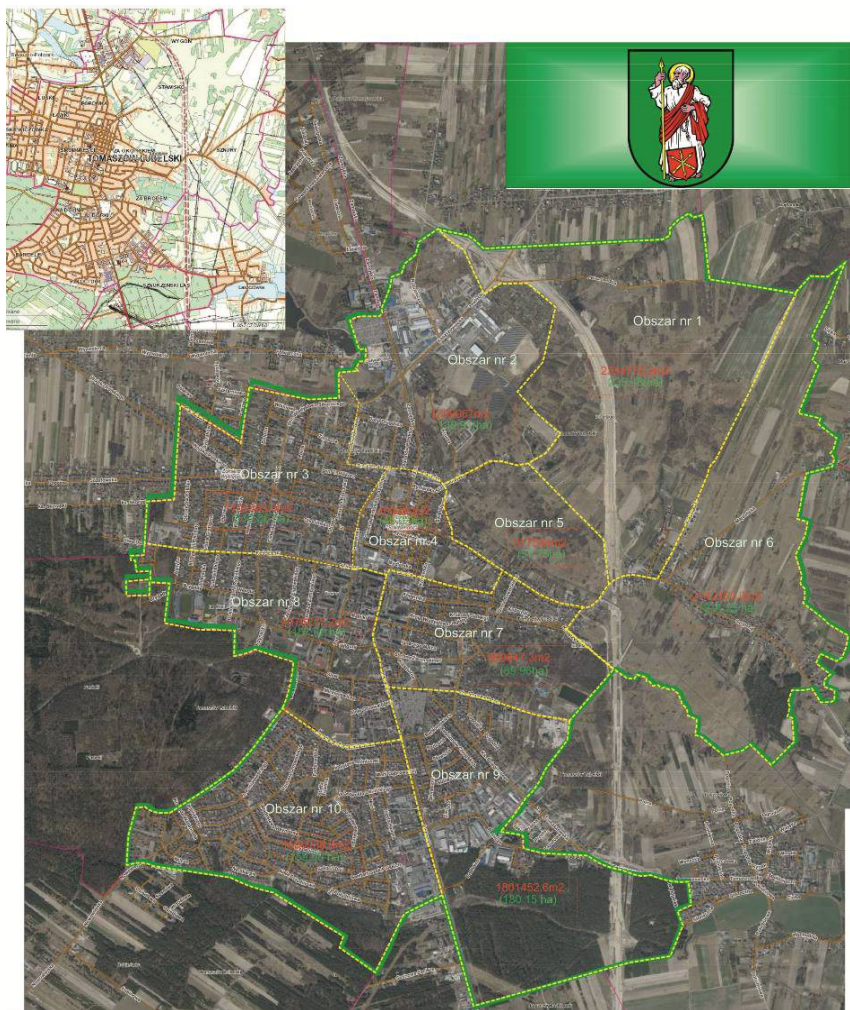
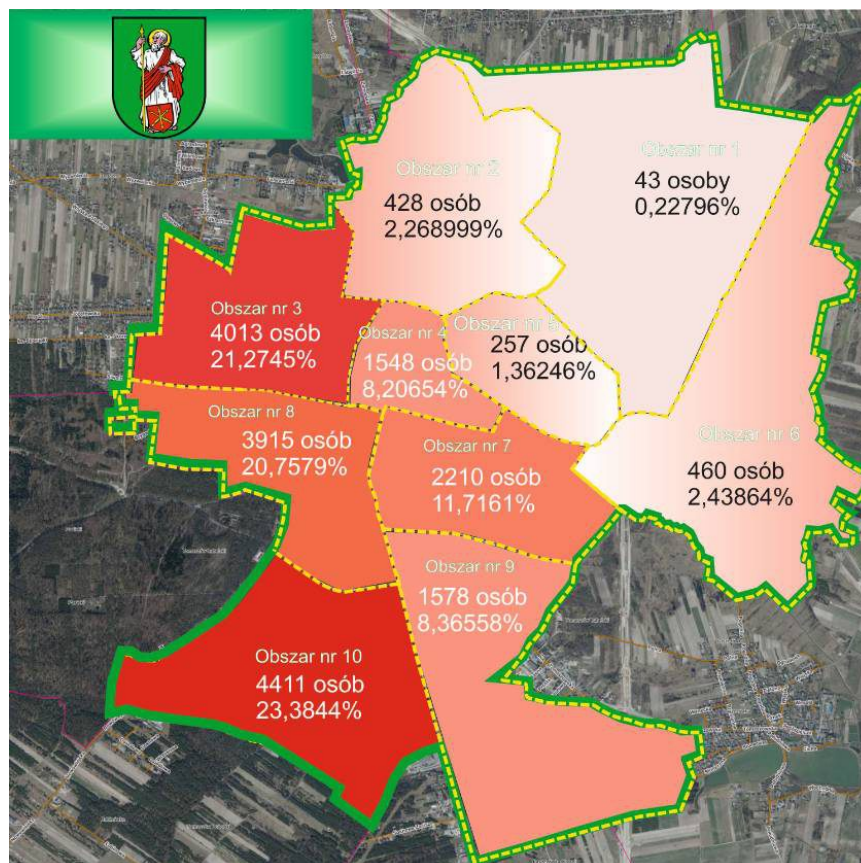

Analiza danych ilościowych w ustalonych jednostkach strukturalnych pozwoliła na stosunkowo łatwe zidentyfikowanie lokalizacji problemów i wyznaczenie granic obszaru zdegradowanego.

Zgodnie z Wytycznymi w zakresie rewitalizacji w przeprowadzonej diagnozie dokonano analizy porównawczej jednostek referencyjnych, opartej na zestawie wskaźników cząstkowych oraz syntetycznych wskaźników degradacji we wszystkich sferach pozwalających na obiektywne określenie stopnia zróżnicowania zjawisk kryzysowych i potencjałów lokalnych na terenie miasta. Syntetyczne wskaźniki koncentracji zjawisk kryzysowych w poszczególnych sferach przedstawione zostały na mapach poglądowych z podziałem na

jednostki strukturalne. Jako główne kryteria delimitacji obszaru zdegradowanego przyjęto analizę, wskaźniki ustalone na podstawie danych statystycznych gromadzonych w Mieście Tomaszów Lubelski, Miejskiego Ośrodka Pomocy Społecznej oraz instytucji zewnętrznych, m.in.: Urzędu Pracy, Komendy Policji w Tomaszowie Lubelskim, a także ogólnodostępne dane z Banku Danych Lokalnych Głównego Urzędu Statystycznego. Część pozyskanych danych została wykorzystana do porównawczej analizy ilościowej wskaźników ze średnią wartością dla całego miasta, a część posłużyła do dokonania analizy jakościowej charakteryzującej ważne dla rewitalizacji deficyty i problemy obszarów oraz lokalne potencjały.

W ramach prac nad szeroką diagnozą Miasta Tomaszów Lubelski przeprowadzono prace polegające na zgromadzeniu materiałów źródłowych oraz danych dotyczących miasta, zarówno ilościowych, jak i jakościowych. Przeprowadzono wnikliwą kwerendę materiałów dotyczących wartości naturalnych i kulturowych.

Dodatkowo na obszarze miasta, w każdym z obszarów przeprowadzone zostały bezpośrednie badania ankietowe wśród radnych, mieszkańców, wywiady oraz wizja lokalna, dzięki czemu pozyskano informacje niefigurujące w żadnym z dostępnych źródeł informacji. Na etapie wstępnego rozpoznania po przedstawionej informacji przez Burmistrza Miasta Tomaszów Lubelski o przystąpieniu do prac nad przygotowaniem Gminnego Programu Rewitalizacji dla Miasta Tomaszów Lubelski na lata 2021-2026 przeprowadzono badanie ankietowe i wywiady oraz dwa otwarte spotkania z interesariuszami, co szczegółowo opisano w raportach z konsultacji: *"Raportie z konsultacji społecznych w sprawie wyznaczania obszarów zdegradowanych i stref rewitalizacji Miasta Tomaszów Lubelski oraz w sprawie określenia zasad wyznaczania składu oraz zasad działania Komitetu Rewitalizacji"* i w *"Raportie z konsultacji społecznych PROJEKTU UCHWAŁY w sprawie wyznaczenia obszaru zdegradowanego i obszaru rewitalizacji na terenie Miasta Tomaszów Lubelski"*

W procesie delimitacji obszaru zdegradowanego wykorzystano różnorodne źródła informacji, dzięki czemu zastosowane podejście ma charakter kompleksowy i łączy wykorzystanie metod ilościowych z jakościowymi.

Istotnym dokumentem dla opracowania szczegółowej diagnozy Miasta Tomaszów Lubelski na lata 2021-2026 była zaktualizowana **Strategia Rozwoju Lokalnego Miasta Tomaszów Lubelski na lata 2017 – 2022 oraz Raport o Stanie Miasta Tomaszów Lubelski za rok 2020.**

Problemy zidentyfikowane w strategii oraz raporcie zostały uwzględnione podczas opracowania diagnozy Miasta Tomaszów Lubelski.

Przedstawione problemy zostały przeanalizowane w poszczególnych obszarach. Analiza problemów społecznych została uzupełniona analizą wskaźników odpowiednich dla problemów gospodarczych, przestrzenno - funkcjonalnych, technicznych i środowiskowych.

5. Pogłębiona diagnoza Obszaru rewitalizacji na tle Miasta Tomaszów Lubelski

5.a. Sfera społeczna

Ukierunkowanie na zjawiska i problemy w obszarze życia społecznego mieszkańców obszarów rewitalizowanych jest mocno akcentowane w polityce rewitalizacyjnej gmin. Rewitalizacja ma bowiem na celu odnowienie społecznego potencjału osiedli, dzielnic i sąsiedztwa, dzięki czemu miejscowe społeczności mają szansę na integrację z szerszym środowiskiem. Tym samym przedmiotem rewitalizacji nie jest określona przestrzeń fizyczna, lecz społeczności lokalne oraz różne grupy interesariuszy, mieszkające lub użytkujące dany obszar. To właśnie aspekt społeczny jest fundamentem projektowania działań rewitalizacyjnych, stąd problemy z jakimi borykają się mieszkańcy oraz potrzeby jakie wykazują w obszarze jakości życia, mają kluczowe znaczenie dla przyszłych decyzji rewitalizacyjnych.

Z tego względu rozdział prezentujący sferę społeczną Miasta Tomaszów Lubelski jest najbardziej rozbudowany w całej diagnozie. Wiedza na temat negatywnych zjawisk społecznych, ale i potencjałów tkwiących w społecznościach lokalnych terenów rewitalizowanych, będzie niezbędna do zaprojektowania odpowiednich działań naprawczych, dopasowanych do specyfiki każdego z obszarów.

5.a.1. Demografia

Ludność i jej kondycja jest jednym z najważniejszych czynników decydujących o pozycji i potencjale danego regionu. Dzięki mieszkańcom i zasobom, które wykorzystują możliwy jest rozwój zamieszkiwanego obszaru. Istotne jest zatem przeanalizowanie pod tym kątem Miasta Tomaszów Lubelski. Zmiany liczby ludności wpływają na zmianę liczby podatników, determinują popyt na usługi komunalne i komercyjne, a także wpływają na zjawiska przestrzenne. Zmiany populacji wywierają również duży wpływ na rynek pracy, szkolnictwo, ochronę zdrowia oraz kondycję finansową jednostki samorządu terytorialnego.

Rozwój społeczno-gospodarczy gminy jest uzależniony nie tylko od liczby ludności, ale również od innych czynników, na które składają się struktura wiekowa ludności oraz zachodzące w niej procesy demograficzne.

Ryc. 8. Szczegółowa sytuacja demograficzna w wyznaczonych obszarach

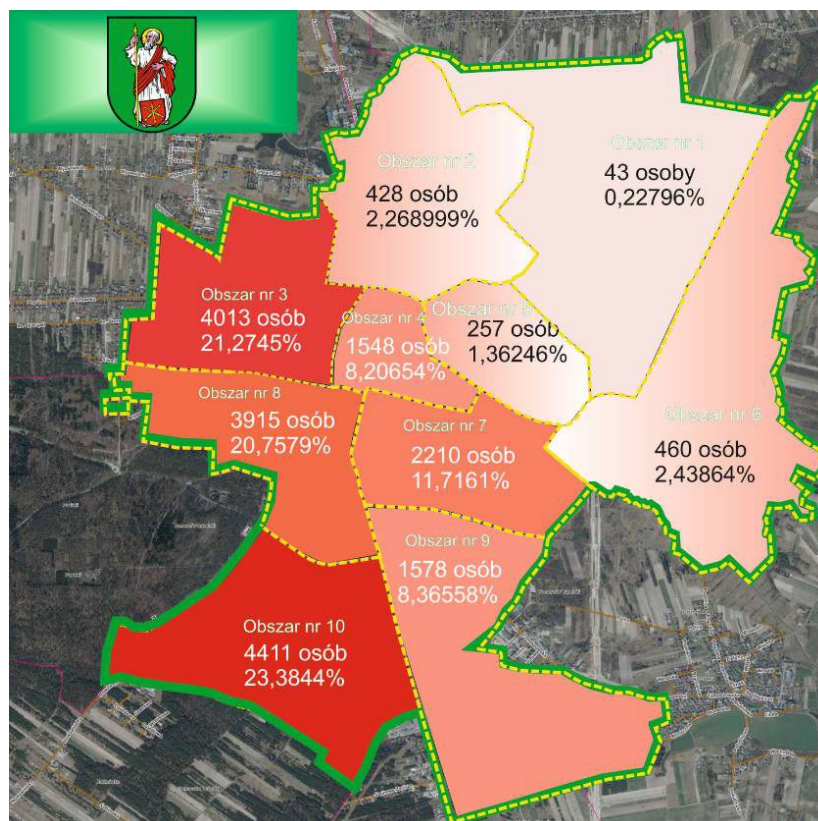

Jednym z największych problemów Miasta Tomaszów Lubelski jest starzenie się społeczeństwa, dlatego też przeanalizowano jak powyższa sytuacja wygląda w wyodrębnionych jednostkach. Analizę przedstawia poniższa tabela badająca udział osób starszych (powyżej 60 roku życia) w badanych obszarach.

TABELA 9. Procentowy udział osób starszych 60+ w ogólnej liczbie mieszkańców.

% udział Osób starszych	Obszar									
	1	2	3	4	5	6	7	8	9	10
2020r.	11,38	22,25	25,52	31,33	20,62	19,82	29,31	30,19	23,76	25,81
2021r.	11,63	22,90	26,94	32,24	21,40	19,57	30,09	31,26	24,71	27,64

Najwyższy udział osób starszych w badanej populacji obszarów wykazano w obszarze 4. Powyższe dane potwierdzają wywiady przeprowadzone z dzielnicowymi Komendy Powiatowej Policji w Tomaszowie Lubelskim, podczas których Dzielnicowi wskazywali iż teren ten zamieszkują głównie samotne osoby starsze. Kolejnym problemem miasta jest ujemny przyrost naturalny. Dlatego też zbadano liczbę urodzeń w poszczególnych obszarach. Wskaźnik ustalono obliczając % urodzeń w stosunku do liczby ludności zamieszkującej dany obszar.

TABELA 10. Wskaźnik urodzeń w wyznaczonych obszarach.

% Wskaźnik urodzeń	Obszar									
	1	2	3	4	5	6	7	8	9	10
2020r.	0	1,16822	0,598056	0,645995	0,77821	0,652174	0,859729	0,791826	1,204056	0,544094
2021r.	0	0,46728	0,47346	0,19379	0,77821	0,6521739	0,361990	0,510855	0,570342	0,566764
Średnio	0	0,81775	0,535758	0,419893	0,77821	0,652174	0,61086	0,651341	0,887199	0,555429

Analiza wykazała iż najmniej dzieci urodziło się w obszarach 1 i 4

Przebadano również liczbę zgonów w poszczególnych obszarach oraz różnicę pomiędzy zgonami a urodzeniami.

TABELA 11. Wskaźnik zgonów w wyznaczonych obszarach.

% Wskaźnik urodzeń	Obszar									
	1	2	3	4	5	6	7	8	9	10
2020r.	6,8181	1,1467	1,1511	1,3897	0,3891	1,1135	1,0563	1,5551	0,6896	0,9730
2021r.	2,3255	0,4672	0,8223	1,4857	0,3891	0,8695	1,2217	1,0472	0,6337	0,6574
Średnio	4,5718	0,80695	0,9867	1,4377	0,3891	0,9915	1,139	1,30115	0,66165	0,8152

Migracja należy do ważnych czynników wpływających na procesy demograficzne, dlatego też przeanalizowano ruchy mieszkańców w obrębie badanych stref. Wskaźnikiem dla prześledzenia migracji będzie badana liczba osób zameldowanych bądź wymeldowanych z obszarów w porównaniu do całkowitej liczby mieszkańców wyznaczonej strefy.

TABELA 12. Wskaźnik liczba osób zameldowanych.

% wskaźnik wzrostu - osoby zameldowane	Obszar									
	1	2	3	4	5	6	7	8	9	10
2020	6,8181	2,2935	2,9635	3,4744	3,112	3,5634	3,6971	4,8383	5,078	5,1083
2021	0	0,9345	1,5698	1,1627	0,778	0,6521	1,583	1,4303	1,5842	1,3602
średnia	3,40905	1,614	2,26665	2,31855	1,945	2,10775	2,64005	3,1343	3,3311	3,23425

Najniższym wskaźnikiem obrazującym liczbę osób nowo zameldowanych charakteryzowały się obszary 2,3,4,5,6,

TABELA 13. Wskaźnik liczba osób wymeldowanych.

% wskaźnik osoby wymeldowane	Obszar									
	1	2	3	4	5	6	7	8	9	10
2020	0	0,9174	2,081	1,1370	0,7782	0,4454	2,5528	2,0241	2,0062	1,2162
2021	0	0,9345	1,5698	1,1627	0,7782	0,6521	1,5837	1,4303	1,5842	1,3602
średnia	0	0,92595	1,8254	1,14985	0,7782	0,54875	2,06825	1,7272	1,7952	1,2882

Najniższą liczbą osób wymeldowanych odznaczały się obszary 3,4,7,8,9

Analiza powyższych danych wskazuje na następujące problemy w obszarze rewitalizacji:

- spada liczba ludności miasta w szczególności w obszarze rewitalizacji, spowodowana ujemnym przyrostem naturalnym, dużą liczbą zgonów oraz migracją,
- liczba urodzeń w obszarze rewitalizacji jest istotnie niższa niż średnia dla miasta,
- wzrasta wskaźnik osób w wieku poprodukcyjnym w stosunku do osób w wieku produkcyjnym.

Szczegółowa sytuacja demograficzna w wyznaczonych obszarach

Ze szczegółowej analizy wynika iż mieszkańcy Tomaszowa Lubelskiego zdecydowanie wybierają do zamieszkania tereny obszarów 3,10,8. Tereny poza obwodnicą użytkowane są głównie rolniczo. Zastanawiającym jest fakt bardzo niskiej liczby ludności w bezpośrednim sąsiedztwie centrum - obszaru nr 5, który zamieszkuje 257 osób (w granicach obszaru rewitalizacji).

5.a.2. Wykluczenie społeczne

Realizacją zadań w zakresie pomocy społecznej na terenie Miasta Tomaszów Lubelski zajmuje się Miejski Ośrodek Pomocy Społecznej w Tomaszowie Lubelskim, zlokalizowany przy ul. Jana Pawła II 12, 22-600 w Tomaszowie Lubelskim.

Miejski Ośrodek Pomocy Społecznej w Tomaszowie Lubelskim jest jednostką organizacyjną Gminy Miejskiej Tomaszów Lubelski. Funkcjonuje na podstawie Uchwały Nr X/58/90 Miejskiej Rady Narodowej z dnia 28 lutego 1990 roku w sprawie utworzenia jednostki budżetowej pod nazwą Ośrodek Pomocy Społecznej w Tomaszowie Lubelskim oraz na podstawie ustawy z dnia 8 marca 1990 r. o samorządzie gminnym (tekst jednolity Dz. U. z 2020, poz. 713 z późn. zm.).

Przedmiotem działalności Ośrodka jest głównie wykonywanie zadań własnych i zleconych z zakresu pomocy społecznej określonych w ustawie o pomocy społecznej oraz innych ustaw.

Powody przyznania pomocy przez MOPS w Tomaszowie Lubelskim

Najczęstszym powodem przyznania pomocy w 2020 roku było:

- ubóstwo (na podstawie tej przesłanki pomocy udzielono 233 rodzinom);
- bezrobocie (171 rodzin);
- długotrwała lub ciężka choroba (242 rodziny);
- niepełnosprawność (174 rodzin);
- bezradność w sprawach opiekuńczo-wychowawczych i w prowadzeniu gospodarstwa domowego (53 rodziny);
- alkoholizm (1 rodzina);
- trudności w przystosowaniu do życia po opuszczeniu zakładu karnego (6 osób).

Miejski Ośrodek Pomocy Społecznej podejmuje szereg działań w celu pomocy mieszkańcom wymagającym wsparcia:

- zadania ustawy o pomocy społecznej, ustawy o wspieraniu rodziny i systemie;
- pieczy zastępczej oraz ustawy o przeciwdziałaniu przemocy w rodzinie;
- zadania ustawy o świadczeniach rodzinnych, ustawy o ustalaniu i wypłacie zasiłków dla opiekunów, ustawy o pomocy osobom uprawnionym do alimentów oraz ustawy o wsparciu kobiet w ciąży i rodzin "Za życiem";
- zadania ustawy o pomocy państwa w wychowywaniu dzieci;
- zadania wynikające z rządowego programu „Dobry start”;
- zadania wynikające z ustawy – Prawo ochrony środowiska;
- zadania ustawy o dodatkach mieszkaniowych i dodatkach energetycznych;
- zadania w zakresie pomocy materialnej o charakterze socjalnym dla uczniów;
- zadania wynikające z Programu „Karta Dużej Rodziny”.

Dodatkowa działalność podejmowana przez Miejski Ośrodek Pomocy Społecznej w Tomaszowie Lubelskim

- Program „Rodzina Trzy Plus”
- Karta Seniora
- Wsparcie z Europejskiego Funduszu Pomocy Najbardziej Potrzebującym (FEAD) 2014-2020
- Posiłek i pomoc żywnościowa dla osób przebywających na kwarantannie
- Wsparcie dla seniorów w związku z epidemią COVID-19
- „Pudełko życia”
- Projekt „Nowa Szansa”
- Program „Asystent Osobisty Osoby Niepełnosprawnej”
- Spotkania animacyjne związane z rozwojem ekonomii społecznej.
- Klub Integracji Społecznej „Aktywni”
- Grób Dzieci Utraconych

Aktualizacja Strategii Rozwiązywania Problemów Społecznych Miasta Tomaszów Lubelski na lata 2017-2022 przedstawia głębsze problemy społeczne. Prawdopodobnie jest to spowodowane tym iż nie wszyscy potrzebujący decydują się na pomoc MOPS.

Mając na uwadze trudną sytuację oraz liczne problemy społeczne w Mieście Tomaszów Lubelski wykonano szczegółową analizę wskaźników dotyczącą poszczególnych zagadnień.

5.a.3. Ubóstwo

Zgodnie z przeprowadzonymi wywiadami z mieszkańcami miasta oraz zestawieniem przygotowanym przez Miejski Ośrodek Pomocy Społecznej w Tomaszowie Lubelskim, ubóstwo to jeden z ważniejszych problemów mieszkańców. Procentowy udział osób ubogich w stosunku do liczby mieszkańców poszczególnych obszarów przedstawia tabela poniżej.

TABELA 14. Wskaźnik ubóstwa.

% wskaźnik osoby żyjące w ubóstwie	Obszar									
	1	2	3	4	5	6	7	8	9	10
2020/2021	2,3255	1,4018	0,2242	0,6459	0,3891	1,0869	0,723982	1,481481	0,697085	0,36273

5.a.4. Bezrobocie

Obszar województwa lubelskiego pod względem gospodarczym i ekonomicznym należy do regionów biednych i słabo rozwiniętych. Miasto Tomaszów Lubelski jako część tego obszaru, boryka się z wieloma problemami społecznymi, z których na pierwszy plan wysuwa się zjawisko bezrobocia. Jest ono uważane za podstawową przyczynę pozostawiania ludzi w sferze ubóstwa, narastania konfliktów wewnątrz rodziny, a także odpowiada za jej dezorganizację i powstawanie patologii społecznych takich, jak alkoholizm czy przestępczość nieletnich. Wywiady przeprowadzone z mieszkańcami obszaru rewitalizacji wskazały, że oferty pracy w obszarze rewitalizacji pojawiają się są to jednak najniżej opłacane zajęcia

Powyższe dane obrazują iż Miasto Tomaszów Lubelski oferuje pracę jednak zarobki są tu niższe w porównaniu z województwem i całą Polską.

Skutkami bezrobocia są:

- ryzyko wykluczenia społecznego- utrata statutu społecznego, trudności materialne,
- dezintegracja rodziny- zmiana jej sytuacji emocjonalnej, osłabienie autorytetu rodziców, zakłócenie socjalizacji ról, frustracja, zmniejszenie wsparcia emocjonalnego i solidarności wewnątrzrodzinnej,
- zwiększenie możliwości wystąpienia patologii życia rodzinnego- przemoc, alkohol,
- izolacja społeczna- ograniczanie kontaktów ze znajomymi, dalszą rodziną,
- zasadnicza zmiana poziomu życia, standardu materialnego rodzin, co powoduje konieczność korzystania z pomocy społecznej.

TABELA 15. Analiza wskaźnikowa problemu bezrobocia w podziale na obszary.

% wskaźnik bezrobocia	Obszar									
	1	2	3	4	5	6	7	8	9	10
2020/2021	4,6511	3,9719	1,6197	2,2609	4,6692	3,4782	1,8099	4,2145	0,9505	0,5440

Najwyższy wskaźnik bezrobocia odnotowano w obszarach 1,2,5,6,8

5.a.5. Długotrwała lub ciężka choroba

TABELA 16. Analiza wskaźnikowa problemu osób przewlekle chorych.

% wskaźnik choroba	Obszar									
	1	2	3	4	5	6	7	8	9	10
2020/2021	0	4,9065	0,7724	1,2919	3,8910	2,6086	2,6696	4,0357	0,5069	1,5416

Najwięcej osób dotkniętych długotrwałą lub ciężką chorobą zamieszkuje obszary 2,5,8

Powyższe dane potwierdzają nasilenie problemu w obszarze rewitalizacji

5.a.6. Niepełnosprawność

TABELA 17. Analiza wskaźnikowa problemu osób z orzeczoną niepełnosprawnością

% wskaźnik	Obszar									
	1	2	3	4	5	6	7	8	9	10
niepełnosprawność	0	4,4392	0,6977	1,0335	2,3346	1,7391	2,4434	2,9885	0,6337	1,1788

Najwięcej osób z orzeczoną niepełnosprawnością zamieszkuje obszary 2,5,7,8

Powyższe dane potwierdzają nasilenie problemu w obszarze rewitalizacji

5.a.7. Bezradność w sprawach opiekuńczo wychowawczych i w prowadzeniu gospodarstwa domowego

Rolą rodziny jest zapewnienie dziecku opieki, gdyż z racji wieku nie jest ono w stanie samodzielnie sobie jej zapewnić oraz jego wychowanie w celu przygotowania dziecka do życia w społeczeństwie. Rodzina jednak nie zawsze prawidłowo wykonuje powyższe zadania. Bezradność występować może także w kwestii prowadzenia gospodarstwa domowego – problem z zapewnieniem żywności, odzieży, mieszkania itp. W obszarze posiadanego przez rodzinę problemu opiekuńczo-wychowawczego inicjatorem podejmowanych działań jest zazwyczaj nie sam wnioskodawca, lecz pracownik socjalny, który zauważa problem przeprowadzając w rodzinie rodzinny wywiad środowiskowy.

TABELA 18. Analiza wskaźnikowa problemu bezradności w sprawach opiekuńczo wychowawczych.

% wskaźnik	Obszar									
	1	2	3	4	5	6	7	8	9	10
niepełnosprawność	0	3,2710	0,1495	0,6459	1,5564	1,0869	0,4524	1,8390	0	0,1586

Największy problem zdiagnozowano w obszarach 2,5,8

Powyższe dane potwierdzają nasilenie problemu w obszarze rewitalizacji

5.a.8. Alkoholizm

Problem nadużywania alkoholu w Mieście Tomaszów Lubelski jest problemem istotnym. W ankietach i wywiadach z mieszkańcami jest on często wspominany. Szczególnie palący jest problem młodzieży pijącej, jednak w statystykach MOPS nie został on wykazany.

5.a.9. trudności w przystosowaniu się do życia po opuszczeniu zakładu karnego

Powyższy problem został zasygnalizowany jedynie w obszarach : 4,7,8

Powyższe dane potwierdzają nasilenie problemu w obszarze rewitalizacji

5.a.10. Osoby dotknięte przemocą w rodzinie

W 2020 r. zatrzymano 20 osób, wobec których istniało podejrzenie, że stosują przemoc w rodzinie.

Przekazano dokumentację 10 spraw z prac grup roboczych oraz Zespołu Interdyscyplinarnego na wniosek funkcjonariuszy policji Wydziału Dochodzeniowego KPP w Tomaszowie Lubelskim w celu prowadzenia dalszego postępowania przygotowawczego.

Dokumentację dwóch spraw z pracy grupy roboczej udostępniono Prokuraturze Rejonowej w Tomaszowie Lubelskim na jej prośbę.

Jedna Niebieska Karta – A” założona przez przedstawiciela oświaty w sytuacji podejrzenia przemocy wobec dziecka. Zmotywowano 13 osób dotkniętych przemocą w rodzinie do skorzystania z pomocy psychologa. Zmotywowano 1 osobę podejrzaną o stosowanie przemocy w rodzinie do skorzystania z pomocy psychologa. Zmotywowano 3 rodziny do skorzystania z terapii z psychologiem w tym: 1 rodzinnej i 2 partnerskiej. W roku sprawozdawczym w związku ze stanem zagrożenia epidemicznego spowodowanego zakażeniem wirusem SARS-Co-2 i przestrzeganiem reżimu sanitarnego nie realizowano Programu korekcyjno-edukacyjnego dla sprawców przemocy w rodzinie organizowanego przez Ośrodek Interwencji Kryzysowej w Tomaszowie Lub. Sytuacja rodzinna osób, co do których istnieje podejrzenie, że są dotknięte przemocą w rodzinie oraz osób, wobec których istnieje podejrzenie, że stosują przemoc w rodzinie jest systematycznie

monitorowana przez pracowników socjalnych Miejskiego Ośrodka Pomocy Społecznej oraz dzielnicowych Komendy Powiatowej Policji. W roku 2020 - 8 rodzin uwikłanych w przemoc domową zostało objętych pomocą przez tutejszy Ośrodek.

TABELA 19. Wskaźnik obrazujący przemoc w rodzinie.

% wskaźnik przemoc w rodzinie	Obszar									
	1	2	3	4	5	6	7	8	9	10
2020/2021	0	0,233	0,299	0,258	0	0	0,135	0,255	0,3802	0,1133

Najwyższym wskaźnikiem obrazującym problem przemocy w rodzinie odznaczały się obszary 2,3,4,8,9. Powyższe dane potwierdzają nasilenie problemu w obszarze rewitalizacji.

6. Bezpieczeństwo

Tomaszów Lubelski należy uznać za miasto bezpieczne. Potwierdzają to zarówno mieszkańcy jak i Dzielnicowi. Sytuację bezpieczeństwa zbadano kierując zapytanie do Komendy Powiatowej Policji w Tomaszowie Lubelskim, przeprowadzając badanie ankietowe wśród Dzielnicowych jak i za pomocą pogłębionych wywiadów.

7. Infrastruktura społeczna oraz jakość oferowanych usług

7.a. Edukacja i sport

Jednostki samorządu terytorialnego prowadzą działalność oświatową, która jest jednym z najważniejszych zadań własnych gminy.

Gmina realizuje zadania w zakresie szkolnictwa zgodnie z ustawą o systemie oświaty i ustawą o samorządzie gminnym.

Prawidłowe funkcjonowanie szkolnictwa oraz odpowiednio postępujący proces edukacji stanowi czynnik warunkujący kształtowanie zasobów intelektualnych, co w dłuższej perspektywie czasu przyczyni się do rozwoju gospodarczego jednostki terytorialnej. Jakość kształcenia bezpośrednio wiąże się z problemami w zakresie bezrobocia oraz niedostosowania kwalifikacji do potrzeb obowiązujących na rynku pracy. Tomaszów Lubelski odznacza się wysokim poziomem kształcenia, ponadto posiada rozbudowaną infrastrukturę sportową i kulturalną w której realizuje bogaty program.

W 2021 roku na terenie Miasta Tomaszów Lubelski funkcjonuje pełna oferta edukacyjna jednostek publicznych oraz jednostek sektora prywatnego. Mieszkańcy wskazują na wysoką wartość oferowanych usług: Miasto Tomaszów Lubelski posiada bogatą infrastrukturę sportową a także bogatą ofertę rekreacyjną i kulturalną. Na terenie miasta funkcjonują organizacje pozarządowe.

7.b. Ochrona zdrowia

Opieka zdrowotna to ogół środków mających na celu zapobieganie i leczenie chorób populacji. Realizowana jest za pomocą systemu opieki zdrowotnej. System opieki zdrowotnej w analizowanym obszarze świadczy usługi z zakresu ambulatoryjnej i stacjonarnej opieki zdrowotnej.

Jednym z istotnych elementów świadczących o stanie ochrony zdrowia jest ilość przychodni w danym regionie. W Tomaszowie Lubelskim istnieje bogata oferta usług medycznych.

8. Identyfikacja problemów w sferze społecznej

Zdiagnozowane problemy w sferze społecznej pokrywają się z problemami zidentyfikowanymi w Strategii Rozwoju Lokalnego.

Są to przede wszystkim:

- stały spadek liczby mieszkańców,

- ujemny przyrost naturalny,
- ujemne saldo migracji, duża emigracja poza granice gminy, szczególnie osób młodych i wykształconych,
- spadek liczby ludności w wieku przedprodukcyjnym i wzrost liczby osób w wieku poprodukcyjnym,
- stały wzrost wskaźnika obciążenia demograficznego,
- duża liczba mieszkańców uzależniona od zasiłków pomocy społecznej,
- wzrost liczby rodzin patologicznych, niezdolnych do opieki nad dziećmi i dotkniętych przemocą,
- zatracenie więzi społecznych i brak liderów lokalnych,
- niewystarczająca infrastruktura,
- wysoki stopień degradacji dziedzictwa kulturowego materialnego i niematerialnego,
- słaba jakość specjalistycznej opieki zdrowotnej.

9. Sfera gospodarcza

W Tomaszowie Lubelskim w roku 2020 w rejestrze REGON zarejestrowanych było 3 028 podmiotów gospodarki narodowej, z czego 2 401 stanowiły osoby fizyczne prowadzące działalność gospodarczą. W tymże roku zarejestrowano 124 nowe podmioty, a 67 podmiotów zostało wyrejestrowanych. Na przestrzeni lat 2009-2017 najwięcej (215) podmiotów zarejestrowano w roku 2010, a najmniej (124) w roku 2020. W tym samym okresie najwięcej (286) podmiotów wykreślono z rejestru REGON w 2011 roku, najmniej (67) podmiotów wyrejestrowano natomiast w 2020 roku. Według danych z rejestru REGON wśród podmiotów posiadających osobowość prawną w Tomaszowie Lubelskim najwięcej (232) jest stanowiących spółki cywilne. Analizując rejestr pod kątem liczby zatrudnionych pracowników można stwierdzić, że najwięcej (2 922) jest mikroprzedsiębiorstw, zatrudniających 0 - 9 pracowników. 0,5% (16) podmiotów jako rodzaj działalności deklaruowało rolnictwo, leśnictwo, łowiectwo i rybactwo, jako przemysł i budownictwo swój rodzaj działalności deklaruowało 17,5% (531) podmiotów, a 81,9% (2 481) podmiotów w rejestrze zakwalifikowana jest jako pozostała działalność. Wśród osób fizycznych prowadzących działalność gospodarczą w Tomaszowie Lubelskim najczęściej deklaruowanymi rodzajami przeważającej działalności są Handel hurtowy i detaliczny; naprawa pojazdów samochodowych, włączając motocykle (32.2%) oraz Budownictwo (12.6%).

TABELA 20. Liczba nowo- zarejestrowanych podmiotów gospodarczych.

Liczba nowo zarejestrowanych działalności gospodarczych	Obszar									
	1	2	3	4	5	6	7	8	9	10
2020	0	7	10	18	3	0	7	13	7	16
2021	0	5	15	16	1	0	8	16	7	18
Łącznie	0	12	23	34	4	0	15	29	14	34

Najmniej nowo- zarejestrowanych podmiotów gospodarczych powstało w obszarach 2,5,6

TABELA 21. Liczba wyrejestrowanych działalności gospodarczych.

Liczba wyrejestrowanych działalności gospodarczych	Obszar									
	1	2	3	4	5	6	7	8	9	10
2020	0	2	5	11	0	1	2	6	6	14
2021	0	6	9	5	0	0	4	4	4	9
Łącznie	0	8	14	16	0	1	8	10	10	23

Najwięcej podmiotów gospodarczych wyrejestrowano z obszarów 3,4,10.

TABELA 22. Bilans działalności gospodarczych - różnica między nowopowstałymi przedsiębiorstwami a zlikwidowanymi

Liczba wyrejestrowanych działalności gospodarczych	Obszar									
	1	2	3	4	5	6	7	8	9	10
zarejestrowane	0	12	23	34	4	0	15	29	14	34
wyrejestrowane	0	8	14	16	0	1	8	10	10	23
Bilans	0	4	9	18	4	-1	7	19	4	11

Z analizy wynika iż w obszarze 6 i odnotowano bilans ujemny, wyrejestrowano więcej podmiotów niż zostało zarejestrowanych.

TABELA 23. Liczba wydanych decyzji o warunkach zabudowy oraz wypisów z miejscowego planu zagospodarowania przestrzennego z uwzględnieniem wyznaczonych obszarów funkcjonalno - przestrzennych z podziałem na lata 2020 i 2021.

<i>Liczba wydanych decyzji o warunkach zabudowy oraz wypisów z miejscowego planu zagospodarowania przestrzennego z uwzględnieniem wyznaczonych obszarów funkcjonalno - przestrzennych z podziałem na lata 2020 i 2021.</i>												
		<i>numer obrębu</i>										
	<i>rok</i>	1	2	3	4	5	6	7	8	9	10	suma
DOWZ	2020	0	4	7	6	2	7	6	8	9	11	60
	2021	0	0	11	1	0	4	2	6	4	6	34
łącznie		0	4	18	7	2	11	8	14	13	17	
W i W	2020	0	4	4	4	0	1	0	0	4	4	21
	2021	0	5	8	5	0	0	2	0	4	3	27
łącznie		0	9	12	9	0	1	2	0	8	7	

10. Sfera środowiskowa

10. a. Elementy systemu przyrodniczego miasta

Miasto Tomaszów Lubelski położone jest na obszarze Głównego Zbiornika Wód Podziemnych GZWP Nr 407. Zasoby kredowych wód podziemnych GZWP Nr 407 Niecka -Lubelska /Chełm -Zamość/ zostały uznane za strategiczne zasoby naturalne Lubelszczyzny decydujące o możliwościach jej rozwoju gospodarczego.

System Przyrodniczy Miasta Tomaszów Lubelski poprawiający jakość i warunki życia mieszkańców oraz wpływający na tożsamość przyrodniczą i krajobrazową miasta tworzą:

- strefa leśna w zachodniej i południowo – zachodniej części obszaru miasta,
- dolina rzeki Sołokiji, stanowiąca korytarz ekologiczny rangi regionalnej, potencjalna ostoja ptasia NATURA 2000 PLB060021 – Dolina Sołokiji,
- lasy w północnych granicach miasta i dolinie Sołokiji pełniące funkcję lokalnych leśnych węzłów ekologicznych,
- stawy pełniące funkcję lokalnych wodnych węzłów ekologicznych
- dolinki niewielkich cieków zasilających Sołokiję w obszarze miasta pełniące funkcję sięgaczy ekologicznych,
- enklawy naturalnych lub półnaturalnych siedlisk w obszarach zurbanizowanych pełniące funkcję mikrowęzłów ekologicznych.

Trwałość i należyte pełnienie funkcji przez system przyrodniczy uzależnia się od zapewnienia im przestrzennych związków z terenami otwartymi i leśnymi, położonymi w bezpośrednim sąsiedztwie obszarów zurbanizowanych oraz poza granicami miasta (zielony pierścień wokół miasta). System przyrodniczy miasta należy bezwzględnie zachować i chronić przed ekspansją terenów zurbanizowanych.

10. b. Stan środowiska na terenie Miasta Tomaszów Lubelski

10. b. 1. Powietrze

Głównym źródłem zanieczyszczenia powietrza w województwie lubelskim jest emisja antropogeniczna pochodząca z sektora komunalno- bytowego (emisja powierzchniowa), z komunikacji (emisja liniowa) oraz z działalności przemysłowej (emisja punktowa). Znaczący udział w stężeniach substancji na obszarze województwa ma również napływ zanieczyszczeń z pozostałego obszaru Polski oraz z Europy. Głównym lokalnym źródłem zanieczyszczeń jest emisja z domów ogrzewanych indywidualnie oraz na obszarach bezpośrednio sąsiadujących z drogami o znacznym natężeniu ruchu, komunikacja samochodowa. Przemysł

zlokalizowany na obszarze województwa lubelskiego, głównie energetyka zawodowa, ze względu na dużą wysokość emitorów, w znacznym stopniu eksportuje zanieczyszczenia poza granice województwa. Zakłady przemysłowe o istotnej emisji niezorganizowanej lub emitowanej poprzez niskie kominy mogą również bezpośrednio wpływać na jakość powietrza w ich sąsiedztwie

W miastach znaczący udział w całkowitej emisji ma emisja związana z ruchem pojazdów. Zanieczyszczenia komunikacyjne w postaci pyłów powstają głównie w wyniku ścierania się opon pojazdów, hamulców, nawierzchni dróg oraz unosu zanieczyszczeń z powierzchni dróg. Tlenki azotu są natomiast emitowane w wyniku spalania paliwa.

Ryc. 9. Lokalizacja punktowych źródeł emisji SO_x na obszarze powiatu tomaszowskiego (opracowanie własne na podstawie danych WIOŚ Lublin 2020)

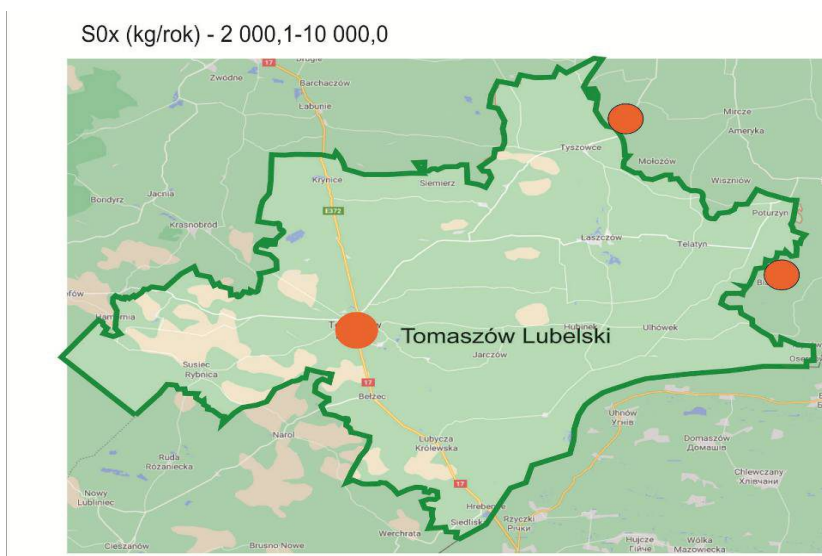

Ryc. 10. Lokalizacja punktowych źródeł emisji NO_x na obszarze powiatu tomaszowskiego (opracowanie własne na podstawie danych WIOŚ Lublin 2020)

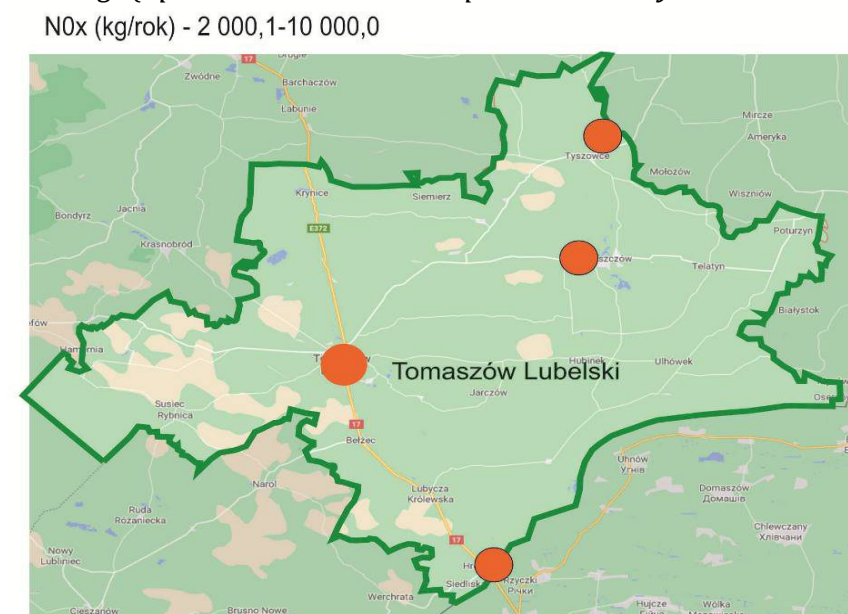

Ryc. 11. Lokalizacja liniowych źródeł emisji PM10 na obszarze Miasta Tomaszów Lubelski (opracowanie własne na podstawie danych WIOŚ Lublin 2020)

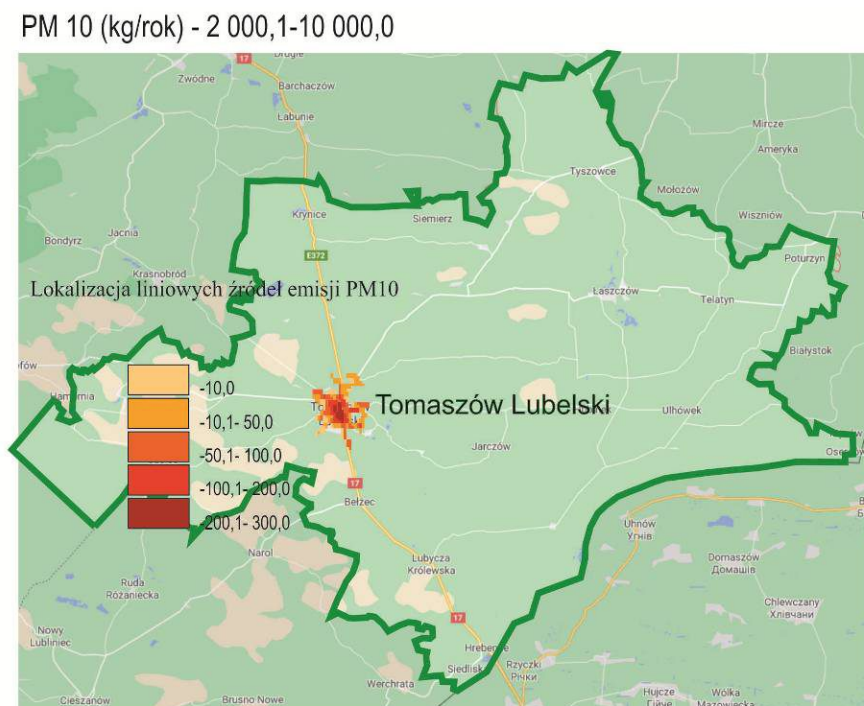

Ryc. 12. Lokalizacja liniowych źródeł emisji PM10 w centrum Miasta Tomaszów Lubelski (opracowanie własne na podstawie danych WIOŚ Lublin 2020)

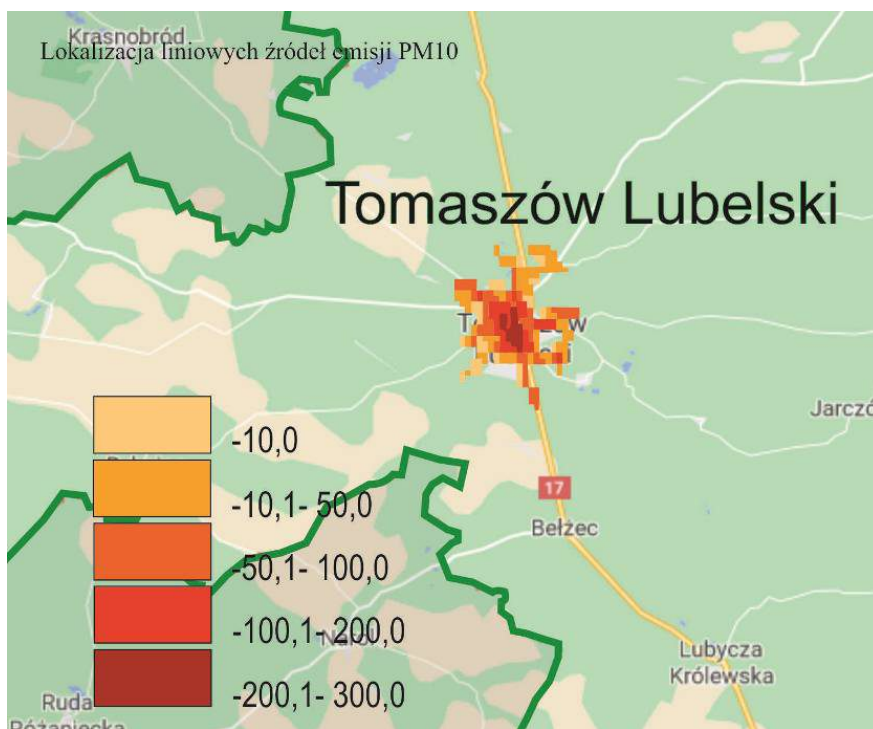

Ryc. 13. Lokalizacja komunalno-bytowych źródeł emisji PM10 na obszarze Miasta Tomaszów Lubelski (opracowanie własne na podstawie danych WIOŚ Lublin 2020)

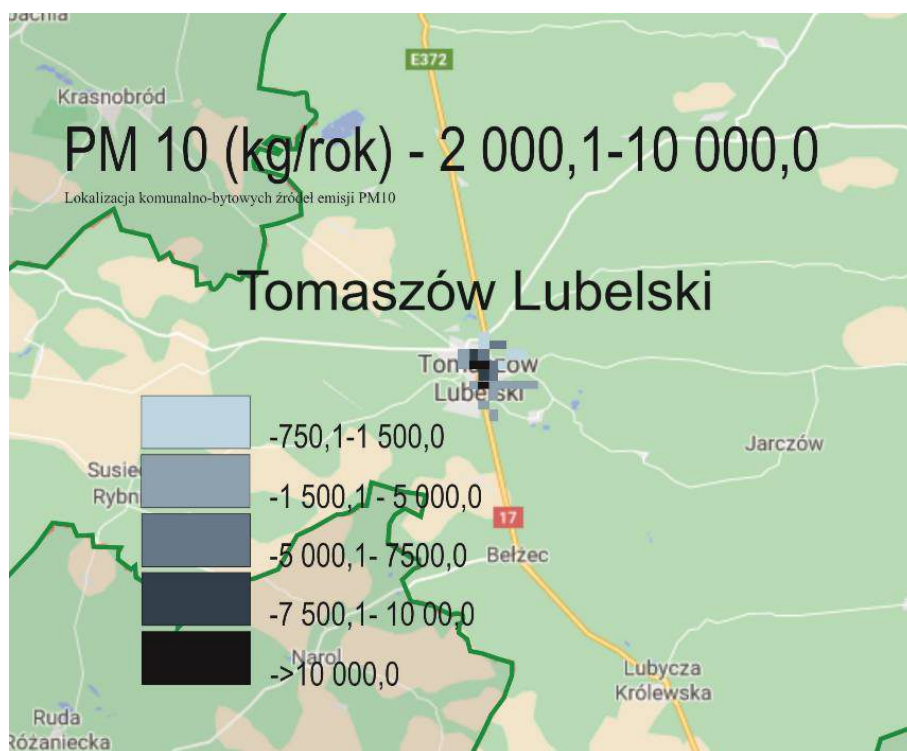

Ryc. 14. Lokalizacja komunalno-bytowych źródeł emisji benzo(a)pirenu na obszarze Miasta Tomaszów Lubelski (opracowanie własne na podstawie danych WIOŚ Lublin 2020)

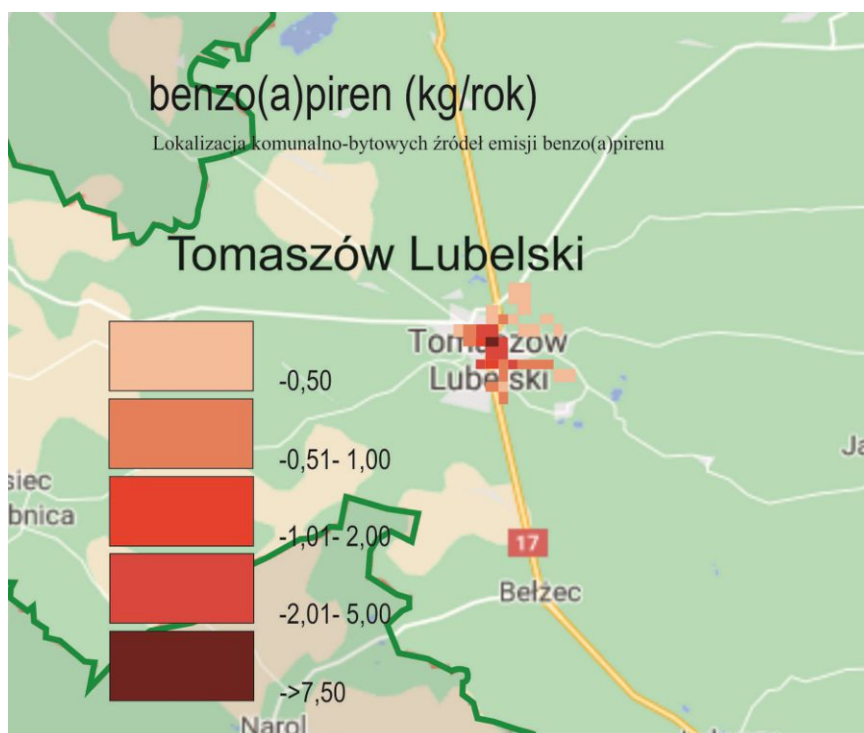

Wielkość emisji tlenu węgla uzależniona jest od jakości spalanego węgla. Tlenek węgla może wywołać ogólne osłabienie, uczucie duszności, bóle i zawroty głowy, a także zmniejszoną sprawność psychomotoryczną organizmu.

Wysokie stężenia tlenu węgla powodują przyspieszenie akcji serca i oddechu, zmniejszoną sprawność fizyczną i umysłową organizmu oraz wpływają niekorzystnie na rozwijający się płód. Związek ten wpływa na podwyższenie temperatury na Ziemi z uwagi na pochłanianie długich fal promieniowania cieplnego, powodując wzmocnienie efektu cieplarnianego, który sprzyja występowaniu zjawisk ekstremalnych takich jak powodzie, susze i huragany.

Jakość powietrza pogarsza również dwutlenek siarki, pochodzenia naturalnego i antropogenicznego.

Na czystość powietrza wpływa negatywnie dwutlenek azotu, powstający jako produkt uboczny w procesie spalania oraz w procesach naturalnych, jak wyładowania elektryczne i reakcje fotochemiczne. Jest on związkiem bardzo reaktywnym i powoduje, w wyniku licznych przemian chemicznych, powstawanie nadmiaru azotu, przyczyniając się do zmian w ekosystemach.

Centrum Tomaszowa Lubelskiego jest narażone na intensywną emisję spalin z ruchliwej drogi krajowej, toteż niezbędna była budowa obwodnicy. Lokalnym źródłem zanieczyszczenia powietrza toksycznymi związkami, np. arsenu, kadmu, chromu i rtęci, mogą być preparaty ochrony roślin w czasie wykonywania oprysków na polach.

Miasto Tomaszów Lubelski, zaliczono do klasy C ze względu na przekroczenia 24-godzinnych stężeń pyłu PM10 i benzo(a)pirenu (BaP).

Wysokie stężenia tych zanieczyszczeń występowały wyłącznie w sezonie grzewczym. Wskazuje to na emisję powierzchniową jako główną przyczynę ponadnormatywnego zanieczyszczenia powietrza. Na występowanie wysokich stężeń zanieczyszczeń wpływ miały niekorzystne warunki meteorologiczne, tj. niska temperatura i mała prędkość wiatru. W związku z powyższym utrzymuje się obowiązek monitorowania stężeń na obszarach przekroczeń, a także konieczność prowadzenia działań skutkujących poprawą jakości powietrza.

10. b. 2. Hałas

Hałas w środowisku oznacza niepożądane lub szkodliwe dźwięki powodowane przez działalność człowieka na wolnym powietrzu, w tym emitowane przez środki transportu, ruch drogowy, kolejowy, samolotowy, oraz hałas pochodzący z działalności przemysłowej i usługowej.

Hałas stanowi jedno z istotnych zanieczyszczeń środowiska, które w związku z ciągłym rozwojem komunikacji, wzrastającym uprzemysłowieniem i postępującą urbanizacją stale wzrasta. Hałas jako zanieczyszczenie środowiska podlega unormowaniom. Dopuszczalne poziomy hałasu są regulowane rozporządzeniem Ministra Środowiska z dnia 14 czerwca 2007 r. w sprawie dopuszczalnych poziomów hałasu w środowisku (Dz. U. z 2014 r. poz. 112).

Największym źródłem emisji hałasu na terenie miasta Tomaszów Lubelski jest transport samochodowy. Natężenie emitowanego hałasu koncentruje się liniowo wzdłuż pasów drogowych. Największy ruch odbywa się drogą krajową nr 17, będąca drogą tranzytową dla ruchu zewnętrznego i wewnętrznego miasta. Znaczne źródło hałasu stanowią również drogi wojewódzkie nr 853 oraz 850.

Zgodnie z Programem ochrony środowiska przed hałasem dla województwa lubelskiego dla terenów poza aglomeracjami położonych wzdłuż odcinków dróg na odcinku drogi krajowej nr 17 Tomaszów Lubelski/PRZEJŚCIE/ stwierdzono przekroczenia poziomu hałasu w środowisku.

10. b. 3. Wody podziemne

Wody podziemne występują w utworach kredowych, a także w dolinie rzeki Sołokiji można spotkać wody podziemne w aluwialnych osadach czwartorzędowych. Wody podziemne w utworach kredowych występują na całym obszarze miasta. Kredowy poziom wodonośny, stanowiący podstawę zaopatrzenia w wodę pitną, jest fragmentem zasobnego w wodę Głównego Zbiornika Wód Podziemnych nr 407 Niecka Lubelska - Chełm - Zamość (GZWP Nr 407).

Zbiornik Nr 407, na obszarze którego leży miasto Tomaszów Lubelski, pełni funkcję polegającą na zachowaniu niezbędnych zasobów wód podziemnych o dobrej jakości.

Parametry hydrogeologiczne warstw wodonośnych GZWP nr 407 są następujące:

- powierzchnia: 9051 km²,

- typ zbiornika: porowo-szczelinowy
- stratygrafia: kreda górna,
- klasa jakości wody: I–III,
- wodoprzewodność [m²/d]: 200–500,
- moduł jednostkowy zasobów dyspozycyjnych [m³/d × km²]: 127,4,
- szacunkowe zasoby dyspozycyjne [m³/d]: 1 099 600,
- głębokość do zwierciadła wody [m]: od 15 do 50,
- podatność zbiornika na antropopresję: na przeważającym obszarze bardzo podatny, podatny, lokalnie średnio i mało podatny, w północnej części zbiornika bardzo mało podatny,
- proponowany obszar ochronny [km²]: 7458.

Wody kredowe zaliczane są do wód wysokiej jakości GZWP 407 zachowały się w swym naturalnym, prawie niezmienionym stanie ze względu na zasoby wód podziemnych, jak i ich jakość. Lokalnie występują obszary o znacznej koncentracji poboru wód podziemnych, m.in. Chełm, Zamość, Tomaszów Lubelski. Wysoka jakość wód podziemnych głównego użytkowego poziomu wodonośnego, czyli wód występujących w utworach kredowych, jest jednym z walorów naturalnych miasta. Wody bez uzdatniania odpowiadają wymogom jakościowym dotyczącym jakości wody przeznaczonej do spożycia przez ludzi. Natomiast wody podskórne, czwartorzędowe, cechują się zwiększonymi zawartościami zanieczyszczeń pochodzenia antropogenicznego typu: azotany, azotyny, siarczany, ogólny węgiel organiczny.

Ryc. 15. Lokalizacja terenu ochrony bezpośredniej wód podziemnych (opracowanie własne)

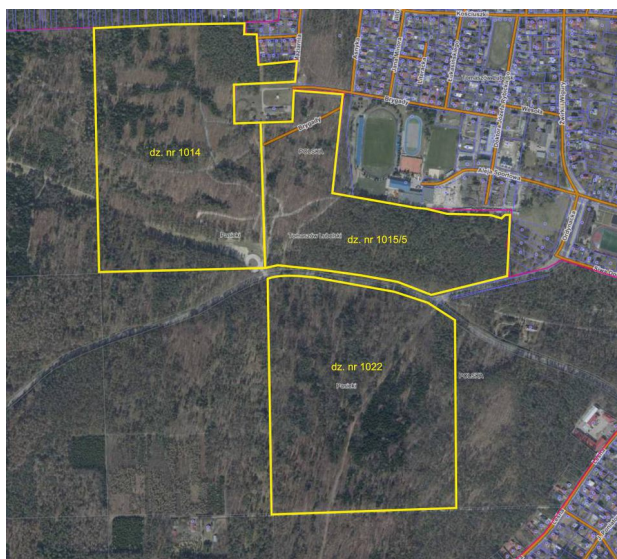

W powyższej decyzji zobowiązano właściciela do:

1. Ogrodzenia terenu ochrony bezpośredniej niezwłocznie, jeśli nie jest ogrodzony
2. Umieszczenia na ogrodzeniu tablic zawierających informację o ustanowieniu strefy ochronnej i zakazie wstępu osób nieupoważnionych.

Dla ustanowionych stref ochrony bezpośredniej wprowadza się następujące nakazy i zakazy:

1. Zakazuje się użytkowania gruntów do celów niezwiązanych z eksploatacją ujęcia wody;
2. wody opadowe należy odprowadzać w sposób uniemożliwiający przedostanie się ich do urządzeń służących do poboru wody;
3. teren strefy zagospodarować zielenią;
4. ścieki z urządzeń sanitarnych przeznaczonych do użytku dla osób zatrudnionych przy obsłudze urządzeń służących do poboru wody odprowadzać poza granicę terenu ochrony bezpośredniej;
5. ograniczyć do niezbędnych potrzeb przebywanie osób niezatrudnionych przy obsłudze urządzeń służących do poboru wód.

10. b. 4. Wody powierzchniowe

Miasto Tomaszów Lubelski położone jest w dorzeczu rzeki Sołokiji będącej dopływem rzeki Bug. Rzeka Sołokija przepływa przez miasto z północnego zachodu na południowy wschód. Uchodzi do Bugu na terenie Ukrainy. Jej obszar źródłkowy występuje w sąsiedztwie północno-zachodniej granicy administracyjnej miasta. Rzędne terenu źródłiska wynoszą 268,0-270,0 m n.p.m. Jest to obniżenie terenu wypreparowane w mało odpornych marglach kredowych. W obniżeniu tym w rejonie Jeziora Wieprzowego rozwinął się również obszar źródłkowy rzeki Wieprz.

Wody powierzchniowe spotyka się również na wschód i południowy wschód od doliny Sołokiji. Są to tereny niezainwestowane, podmokłe z zagłębieniami bezodpływowymi wypełnionymi wodą. Występowanie obszarów podmokłych jest wynikiem zalegania tuż pod powierzchnią słabo przepuszczalnych mułków i deluwialnych osadów lessopodobnych.

Zgodnie z podziałem dokonany w Planie gospodarowania wodami na obszarze dorzecza Wisły miasto zlokalizowane jest w obszarze jednolitej części wód powierzchniowych oznaczonym kodem europejskim PLRW2000726614591, o nazwie: „Sołokija od źródeł do granic RP” Scalona część wód SW1402, region wodny Środkowej Wisły. Odcinek posiada status: naturalna część wód, typ: (7) Potok wyżynny węglanowy z substratem gruboziarnistym.

Badania ww. JCWP przeprowadzone w 2012 r. (brak aktualnych badań) przez WIOŚ w Lublinie wykazały:

- stan chemiczny dobry,
- słaby stan/potencjał ekologiczny - 4 klasa jakości wody,
- ocena ogólna JCWP wykazała zły stan wód.

Osiągnięcie celów środowiskowych dla jednolitych części wód powierzchniowych oceniono jako zagrożone – brak możliwości technicznych. W zlewni JCWP występuje presja komunalna. W programie działań zaplanowano działania podstawowe, obejmujące uporządkowanie gospodarki ściekowej, które są wystarczające, aby zredukować tą presję w zakresie wystarczającym dla osiągnięcia dobrego stanu.

Z uwagi jednak na czas niezbędny dla wdrożenia działań, a także okres niezbędny, aby wdrożone działania przyniosły wymierne efekty, dobry stan będzie mógł być osiągnięty do roku 2021.

Źródłem zanieczyszczeń rzeki w obszarze miasta są odprowadzane z oczyszczalni ścieki komunalne oraz spływowe zanieczyszczenia obszarowe z terenów zabudowanych oraz wykorzystywanych rolniczo, szczególnie związki biogenne.

Zagrożenie powodzią

Miasto Tomaszów Lubelski znajduje się w obszarze Regionu Środkowej Wisły, w którym zidentyfikowano wyłącznie powódzie rzeczne związane z topnieniem śniegu (wezbrania roztopowe, często podpiętrzane zatorami lodowymi). Topnieniu pokrywy śnieżnej często towarzyszą opady deszczu, co powoduje zwiększenie wysokości wezbrania.

Miasto Tomaszów nie leży w obszarze narażonym na niebezpieczeństwo powodzi.

Zagrożenie suszą

Miasto Tomaszów Lubelski leży w obszarze narażonym na dwa typy suszy, tj. suszę atmosferyczną i suszę hydrologiczną. Do czynników wpływających na występowanie suszy atmosferycznej zaliczyć można brak/niewielką ilość opadów, wysoką temperaturę, dużą prędkość wiatru, wysokie usłonecznienie, niską wilgotność powietrza. Susza hydrologiczna jest w zasadzie następstwem suszy atmosferycznej i objawić się może zmniejszeniem przepływu wody w rzekach.

W przypadku obu typów suszy w Tomaszowie Lubelskim występuje 3 klasa zagrożenia – III – obszary bardzo narażone. Ponadto na terenie miasta Tomaszów stwierdzono umiarkowane narażenie na suszę rolniczą (objawiającej się niedoborem wody glebowej dostępnej dla roślin), gleby mało podatne na suszę oraz małą podatność na suszę hydrogeologiczną (długotrwałe obniżenie zwierciadła wód podziemnych).

Obszarem w dużym stopniu narażonym na konsekwencje występowania zjawiska suszy jest gospodarka komunalna, w tym sektor zaopatrzenia w wodę do celów komunalnych czy gospodarka ściekowa. Negatywne skutki może mieć przede wszystkim wystąpienie suszy hydrologicznej i hydrogeologicznej. W zakresie zaopatrzenia w wodę do picia oraz na inne cele bytowe konsekwencje będą tym bardziej dotkliwe, im dłuższy i głębszy deficyt wody panuje na danym terenie.

10. c. Gospodarka wodno-ściekowa

W Tomaszowie funkcjonuje zwarta sieć kanalizacji sanitarnej. Dane charakteryzujące sieć kanalizacyjną miasta przedstawiono w poniższej tabeli:

TABELA 24. Dane dotyczące sieci kanalizacyjnej Miasta Tomaszów Lubelski

SIEĆ KANALIZACYJNA		Lata						
Rodzaj danych	j. miary	2010	2011	2012	2013	2014	2015	2016
Długość czynnej sieci kanalizacyjnej	km	55,0	56,8	58,0	58,5	60,5	64,8	67,4
Przyłącza prowadzące do budynków mieszkalnych i zbiorowego zamieszkania	szt.	1802	1435	1501	1499	1568	1688	1775
Ścieki odprowadzane	dam ³	1202	1235	1088	1110	1155	1025	1060
Ludność miasta korzystająca z sieci kanalizacyjnej	osoba	17043	16978	16843	16651	16646	16671	16624
Ludność miasta korzystająca z sieci kanalizacyjnej ogółem	%	83,0	83,0	83,3	83,3	84,0	85,0	85,4

Tomaszów Lubelski posiada mechaniczno-biologiczną oczyszczalnię ścieków gruntownie zmodernizowaną w 2006r. Kolejne remonty przeprowadzono w 2016 i 2020 r. Oczyszczalnię użytkuje Przedsiębiorstwo Gospodarki Komunalnej i Mieszkaniowej Sp. z o.o. w Tomaszowie Lubelskim, którego 100% udziałów należy do Miasta Tomaszów Lubelski.

Zgodnie z pozwoleniem wodnoprawnym obiekt nie oddziałuje negatywnie na stan lokalnego środowiska. Nie narusza warunków korzystania z wód w regionie wodnym Środkowej Wisły. Sposób oczyszczania ścieków i uzyskiwane wskaźniki podstawowych zanieczyszczeń w ściekach „reszkowych” nie wpłynęły na ocenę ryzyka nieosiągnięcia celów środowiskowych w jednolitej części wód powierzchniowych JCWP „Sołokija od źródeł do granicy państwa”. Ścieki monitorowane są pod względem ilościowym i jakościowym zgodnie z obowiązującymi przepisami (rozporządzenie Ministra Środowiska z dnia z dnia 18 listopada 2014 r. w sprawie warunków, jakie należy spełnić przy wprowadzaniu ścieków do wód lub do ziemi, oraz w sprawie substancji szczególnie szkodliwych dla środowiska wodnego).

Na terenie miasta występuje również kanalizacja deszczowa, która jest stale rozbudowywana.

10. d. Zasoby geologiczne

Na terenie miasta występują surowce mineralne w postaci kruszywa naturalnego reprezentowanego przez piaski drobno i średnioziarniste tarasów akumulacyjnych doliny rzeki Sołokiji. W południowej części miasta, w obrębie doliny Sołokiji, złoża piasku zostały przebadane i udokumentowane. Nie są one dotychczas eksploatowane. Zgodnie z Bilansem złóż kopalin w Polsce wg stanu na 31. XII.2016 r. na terenie miasta Tomaszów Lubelski występuje jedno udokumentowane złożo kopalin „Tomaszów Lubelski”.

Złożo piasków rzecznych „Tomaszów Lubelski” rozpoznane zostało wstępnie w kat. C2, jego zasoby wynoszą 6 016 tys. t. Kruszywo charakteryzuje się wysokim punktem piaskowym w granicach 99,1–100%, średnią zawartością siarki całkowitej 0,05% i zawartością pyłów mineralnych w granicach 1,4–9,9%. W jego nadkładzie, wynoszącym średnio 2,3 m występują torfy i namuły, osiagające miejscami grubość 6,5 m. Miąższość złoża zawiera się w granicach od 2,4 do 12,0 m, przy średniej 7,71m. Zwierciadło wody występuje na głębokości od 0,4 do 5,5 m.

10. e. Gleby

Gleba obok wody i powietrza stanowi jeden z podstawowych komponentów środowiska i ma bezpośredni wpływ na utrzymywanie się procesów odnowy życia. Kontrola środowiska glebowego jest

konieczna ze względu na kumulowanie się w nim składników pochodzących z gospodarczej działalności człowieka.

W Tomaszowie Lubelskim przeważają gleby wysokich klas bonitacyjnych. Są to głównie gleby brunatne rozwinięte na lessach i gezach kredowych oraz gleby płowe na opokach. Na marglach wykształciły się rędziny. Najlepsze gleby występują we wschodniej części miasta. Podmokła dolina Sołokiji jest miejscem występowania gleb pochodzenia organicznego: torfowych, murszowo-torfowych, mułowo-torfowych i murszowo-mineralnych. Łąki na chronionych glebach pochodzenia organicznego występują głównie w dnie doliny i obniżeniach.

Generalnie gleby, w zależności od swej wartości, odznaczają się różną przydatnością dla rolnictwa. Można je podzielić na 6 grup:

- 1) gleby brunatne wylugowane, bielicowe, czarne ziemie, czarne ziemie zdegradowane i częściowo mady (klasa bonitacyjna IIIa – IVa),
- 2) gleby jak wyżej, różniące się niższą klasą bonitacyjną i żyznością,
- 3) czarne ziemie właściwe i zdegradowane, lokalne mady utworzone z glin i ilów,
- 4) czarne ziemie oraz gleby brunatne wylugowane i bielicowe (klasa bonitacyjna IVb – VI),
- 5) gleby brunatne wylugowane utworzone z piasków luźnych,
- 6) gleby murszowe, mułowe, mułowo-torfowe, mady i czarne ziemie, które występują w warunkach nadmiernego uwilgotnienia stałego lub okresowego.

Pod względem granulometrycznym są to gleby lessowe i pyłowe całkowite, należące do kompleksu 2 - pszennego dobrego i 3 - pszennego wadliwego, wykształcone na lessach lub marglach kredowych. Stanowią one ok. 28% ogólnej powierzchni. Około 35% gruntów ornych stanowią gleby kompleksu 4 - żytniego bardzo dobrego i 5 - żytniego dobrego. Są to gleby pyłowe niecałkowite, podścielane piaskiem, lekkie do uprawy.

Około 17% ogólnej powierzchni gruntów ornych stanowią gleby okresowo zbyt wilgotne. Użytki zielone są w ponad 50% stale lub okresowo podmokłe.

Właściwe wykorzystanie gleb jest uzależnione od ich zakwaszenia. Gleby bardzo kwaśne i kwaśne zajmują 67,5% ogólnej powierzchni użytków rolnych, lekko kwaśne 18,0% a zaledwie 14,5% obojętne i zasadowe. Zużycie nawozów wapniowych i wapniowo-magnezowych nie pokrywa faktycznego zapotrzebowania na odkwaszanie gleb.

Występowanie dobrych i bardzo dobrych gleb na wschodzie Tomaszowa sprawia, że tereny wschodniej i północno-wschodniej części miasta są aktualnie użytkowane rolniczo – pola uprawne, łąki i pastwiska.

Powierzchnia ziemi jest również w znacznym stopniu przekształcona w wyniku działalności człowieka. Antropogeniczne formy urzeźbienia to: bardzo liczne miedze typu krawędzi, nasypy drogowe, rowy melioracyjne

Zgodnie zdaniem Instytutu Uprawy Nawożenia i Gleboznawstwa w Puławach stan gleby w rejonie Tomaszowa Lubelskiego (punkt pomiarowy w Ulhówku, pow. tomaszowski) jest dobry. W wyniku badań gleby przeprowadzonych w 2015 r. glebę zakwalifikowano do niezanieczyszczonych, m.in. pestycydami, WWA, arsenem, cynkiem, ołowiem, niklem, miedzią, kadmem.

10. f. Gospodarka odpadami i zapobieganie powstawaniu odpadów

Zgodnie z obowiązującą ustawą o utrzymaniu czystości i porządku w gminach każda gmina ma obowiązek zapewnić odbieranie oraz właściwe, ekologiczne i bezpieczne zagospodarowanie wszystkich odpadów komunalnych wytwarzanych przez mieszkańców, jak również zapewnienie selektywnego zbierania odpadów.

Na terenie Miasta Tomaszów istnieje linia sortownicza - Baza segregacji odpadów komunalnych zarządzana przez Przedsiębiorstwo Gospodarki Komunalnej Sp. z o.o. w Tomaszowie Lubelskim. Instalacja ta zlokalizowana na ul. Petera 65, do 30 czerwca 2018 r. stanowiła instalację do zastępczej obsługi regionu w zakresie przetwarzania niesegregowanych (zmieszanych) odpadów komunalnych. Zgodnie z Planem ww. instalacje zastępcze mogły funkcjonować do końca czerwca 2018 r. Po tym okresie, jeśli nie uzyskały statusu RIPOK, sklasyfikowane zostały jako inne instalacje przetwarzania odpadów komunalnych.

Zgodnie z Planem gospodarki odpadami dla województwa lubelskiego 2022 przedmiotowa instalacja nie jest planowana jako RIPOK w związku z czym nie segregowane (zmieszane) odpady komunalne oraz odpady biodegradowalne wytwarzane na terenie Miasta Tomaszów Lubelski, od 1 lipca 2018 r. należy przekazywać do przetworzenia w instalacjach regionalnych wskazanych w załączniku Nr 2 do Uchwały nr XXXIX/522/2018 Sejmiku Województwa Lubelskiego z dnia 19 marca 2018 r. zmieniającej uchwałę w

sprawie wykonania „Planu gospodarki odpadami dla województwa lubelskiego 2022”. Na terenie Bazy segregacji odpadów przy ul. Petera 65, mogą być przetwarzane wyłącznie odpady zebrane w sposób selektywny.

Na terenie miasta zlokalizowane jest składowisko odpadów innych niż niebezpieczne i obojętne. Składowisko to znajduje się przy ul. Łaszczowieckiej. Składowisko nie jest eksploatowane. Kwatery A, B i C składowiska została zrehabilitowana w latach poprzednich. Na terenie Miasta Tomaszów Lubelski utworzony został Punkt Selektywnej Zbiórki Odpadów Komunalnych przy ul. Petera 65, którego operatorem jest Przedsiębiorstwo Gospodarki Komunalnej Sp. z o.o. w Tomaszowie Lubelskim. Punkt Selektywnej Zbiórki Odpadów Komunalnych przeznaczony jest do przyjmowania i okresowego magazynowania odpadów wielkogabarytowych, budowlanych, biodegradowalnych, zużytego sprzętu elektrycznego i elektronicznego, odpadów gromadzonych selektywnie jak makulatura, tworzywo sztuczne, stłuczka szklana i innych odpadów problemowych. Do PSZOK mieszkańcy miasta bez ponoszenia dodatkowych opłat mogą dostarczać selektywnie zebrane w/w odpady. Zgodnie z Planem gospodarki odpadami dla województwa 2022 planowana jest rozbudowa funkcjonującego PSZOK przy ul. Petera 65, polegająca na utworzeniu punktu napraw oraz przyjmowania rzeczy używanych niestanowiących odpadów celem ponownego użycia. Działania te mają zapobiec powstawaniu odpadów. Miasto organizuje odbiór odpadów komunalnych wytwarzanych na terenach nieruchomości zamieszkałych. Odpady komunalne od właścicieli nieruchomości zamieszkałych odbierane są obecnie przez Przedsiębiorstwo Gospodarki Komunalnej i Mieszkaniowej Sp. z o.o. w Tomaszowie Lubelskim. Podmiot ten został wyłoniony w drodze przetargu. Odbiór odpadów z terenu nieruchomości niezamieszkałych odbywa się na podstawie umowy podpisanej przez podmiot mający tytuł prawny do nieruchomości a firmą świadczącą usługę odbioru odpadów. W przeciągu ostatnich lat obserwuje się wzrost ilości odbieranych odpadów. Świadczy to o uszczelnieniu systemu gospodarowania odpadami komunalnymi. W 2016 r. odebrano z terenu miasta łącznie 7272,36 Mg odpadów, z czego 5229,60 Mg stanowiły niesegregowane (zmieszane) odpady komunalne, a 1267,26 Mg zmieszane odpady opakowaniowe. Ponadto w roku tym zebrano w Punkcie selektywnej zbiórki odpadów komunalnych 233,18 Mg odpadów.

W związku z zaostrzającymi się przepisami Unii Europejskiej w zakresie recyklingu odpadów wskazane jest zintensyfikowanie działań mających na celu zwiększenie ilości odpadów odbieranych selektywnie nad ilością odpadów niesegregowanych.

Wyroby zawierające azbest

Dane dotyczące ilości i rozmieszczenia wyrobów zawierających azbest zostały opracowane na podstawie aktualnej weryfikacji danych zawartych w Programie usuwania wyrobów zawierających azbest z terenu miasta Tomaszów Lubelski, danych zawartych w Aktualizacji Programu usuwania wyrobów zawierających azbest dla terenu województwa lubelskiego na lata 2016-2032, danych zawartych w Bazie Azbestowej, a także danych Urzędu Miejskiego w Tomaszowie Lubelskim. Województwo lubelskie zajmuje drugie miejsce w kraju (po mazowieckim) pod względem ilości azbestu znajdującego się w obiektach budowlanych. Zgodnie ze stanem na 01.03.2018 r. łączna ilość zinwentaryzowanych wyrobów zawierających azbest na terenie województwa lubelskiego wyniosła 918 401 Mg, z czego 92 044 Mg (10,02%) unieszkodliwiono w ramach programu usuwania azbestu (Baza Azbestowa).

Łączna ilość wyrobów zawierających azbest na terenie miasta Tomaszów Lubelski, wg stanu na 01.03.2018 r., wynosi 1807,15 Mg, z czego 1556,48 Mg stanowi własność osób fizycznych, zaś 250,67 Mg własność osób prawnych (Baza Azbestowa). Z Bazy Azbestowej wynika, że dotychczas unieszkodliwiono 493,70 Mg (27,32 %) odpadów azbestowych, zaś według danych Urzędu Miasta Tomaszów w latach 2008–2017 z terenu miasta usunięto łącznie 846,697 Mg (46,85%). W celu precyzyjnego określenia ilości wyrobów azbestowych dla statystyki regionalnej niezbędna jest stała aktualizacja danych w Bazie Azbestowej. Ilość zinwentaryzowanych wyrobów zawierających azbest na terenie miasta stanowi 4,52 % wyrobów zinwentaryzowanych w powiecie tomaszowskim. Miasto Tomaszów Lubelski znajduje się wśród gmin powiatu tomaszowskiego o największym procentowym poziomie postępu usuwania wyrobów zawierających azbest. Osiągnięty poziom jest wyższy od średniego poziomu dla województwa lubelskiego.

W Tomaszowie Lubelskim należy usunąć z terenu miasta 960,453 Mg.

Program usuwania wyrobów zawierających azbest na lata 2011-2032 dla miasta Tomaszów Lubelski

Nadrzędnym długoterminowym celem strategicznym *Programu usuwania wyrobów zawierających azbest na lata 2011-2032 dla miasta Tomaszów Lubelski* jest:

1. Usunięcie i unieszkodliwienie wyrobów zawierających azbest.
2. Wyeliminowanie negatywnych skutków zdrowotnych u mieszkańców gminy spowodowanych azbestem oraz likwidacja oddziaływania azbestu na środowisko.

Celami operacyjnymi *Programu* są:

- stworzenie odpowiednich warunków do wdrożenia przepisów prawnych: ustaw i rozporządzeń oraz norm postępowania z wyrobami zawierającymi azbest,
- instruktaż z zakresu postępowania z wyrobami zawierającymi azbest dla osób fizycznych, prawnych, jednostek organizacyjnych, na których ciążyą określone obowiązki z tytułu posiadania wyrobów zawierających azbest,
- pomoc mieszkańcom gminy w realizacji wymiany płyt cementowo – azbestowych zgodnie z przepisami prawa,
- identyfikacja dostępnych źródeł finansowania oraz pomoc finansowa,
- pozyskiwanie funduszy potrzebnych do usuwania azbestu.

Zadaniem programu jest określenie warunków sukcesywnego usuwania wyrobów zawierających azbest.

Ustalenie polityki realizacji celów i zadań

Podstawowym celem *Programu* jest usunięcie azbestu i wyrobów zawierających azbest z terenu Tomaszowa Lubelskiego, a przez to wyeliminowanie jego szkodliwego wpływu dla zdrowia. Miasto Tomaszów Lubelski zakłada usunięcie całej ilości azbestu zgodnie z obowiązującym planem. W związku z tym program zakłada realizację szeregu zadań. Wyznaczoną politykę usuwania wyrobów zawierających azbest należy przeprowadzić według harmonogramów, wyszczególnionych w kolejnych rozdziałach. W celu zapewnienia logicznej spójności prowadzonych działań w Programie wyznaczone zostały ustalenia długoterminowego programu (lata 2018 – 2032, tj. okres 15 lat) oraz przyjęto zadania krótkoterminowe (lata 2018 – 2021, tj. okres 4 lat).

W związku z tym program zakłada realizację następujących zadań:

1. Aktualizacja bazy danych o lokalizacji istniejących wyrobów zawierających azbest. Inwentaryzacja bieżąca wyrobów zawierających azbest.
2. Edukacja mieszkańców w zakresie szkodliwości azbestu, obowiązków dotyczących postępowania z wyrobami zawierającymi azbest oraz sposobów bezpiecznego ich usuwania oraz unieszkodliwiania.
3. Mobilizowanie właścicieli budynków do usunięcia wyrobów zawierających azbest poprzez system pomocy edukacyjnej i finansowej.
4. Podejmowanie działań w kierunku pozyskania funduszy ze źródeł zewnętrznych na realizację Programu.
5. Udzielanie pomocy finansowej osobom fizycznym, wspólnotom mieszkaniowym i innym właścicielom zasobów mieszkaniowych w usuwaniu odpadów zawierających azbest.
6. Przeznaczenie części środków finansowych z budżetu Miasta na realizację Programu.
7. Pomoc w poszukiwaniu źródeł finansowania wymiany pokryć dachowych i elewacji z azbestu.

Ustalenie długoterminowego programu strategicznego

Usunięcie wyrobów zawierających azbest do końca 2032 roku, zgodnie z *Programem usuwania azbestu i wyrobów zawierających azbest stosowanych na terytorium Polski* to priorytetowy cel dla miasta Tomaszów Lubelski

Cele długoterminowe

Cele długoterminowe obejmują działania związane z gospodarką odpadami azbestowymi, które realizowane będą do roku 2032. W ramach realizacji tych celów dla miasta przyjęto cele:

- wdrożenie systemu usuwania azbestu i wyrobów zawierających azbest oraz systemu ich magazynowania i wywozu na składowisko odpadów niebezpiecznych,
- oczyszczenie terenów miasta i innych terenów publicznych z odpadów azbestowych,
- wyeliminowanie nielegalnego porzucania wyrobów zawierających azbest,
- prowadzenie monitoringu realizacji Programu i okresowe raportowanie jego realizacji władzom samorządowym oraz mieszkańcom.

Działania

Dla miasta Tomaszów Lubelski, na lata 2018–2032 *Program* określa następujący plan działań, którego realizacja pozwoli na osiągnięcie celów i wykonanie zadań w ramach planowanego systemu usuwania wyrobów zawierających azbest: podstawowym celem Programu usuwania wyrobów zawierających azbest dla Miasta Tomaszów Lubelski na lata 2011-2032 jest całkowite usunięcie azbestu i wyrobów zawierających azbest do roku 2032, a przez to wyeliminowanie szkodliwego wpływu i niebezpiecznych dla zdrowia skutków działania azbestu.

Osiągając ten cel wypełniony zostanie cel Programu krajowego dotyczący oczyszczenia terenu kraju z azbestu i wyrobów zawierających azbest do 2032 roku. W latach 2008-2017 średnia roczna ilość usuniętych wyrobów zawierających azbest z terenu Tomaszowa Lubelskiego wynosiła 84,670 Mg/rok. Aby osiągnąć założony cel całkowitego usunięcia azbestu z miasta do roku 2032 należy dotychczasowe tempo prac utrzymać na podobnym poziomie. Aby cel został osiągnięty średnia roczna ilość unieszkodliwionego azbestu nie może być niższa niż 64,03 Mg/rok

11. Zasoby przyrodnicze i ich ochrona

Zgodnie z ustawą o ochronie przyrody formami ochrony przyrody są:

- parki narodowe,
- rezerваты przyrody,
- parki krajobrazowe,
- obszary chronionego krajobrazu,
- obszary Natura 2000,
- pomniki przyrody,
- stanowiska dokumentacyjne,
- użytki ekologiczne,
- zespoły przyrodniczo-krajobrazowe,
- ochrona gatunkowa roślin, zwierząt i grzybów.

Na terenie miasta Tomaszów Lubelski występują obszary objęte ochroną na podstawie ustawy o ochronie przyrody z dnia 16 kwietnia 2004 r. – obszary Natura 2000 i pomniki przyrody.

Obszary Natura 2000 to najmłodsza z form ochrony przyrody, wprowadzona w 2004 r. w Polsce jako jeden z obowiązków związanych z przystąpieniem naszego kraju do Unii Europejskiej. Obszary takie powstają we wszystkich państwach członkowskich, tworząc Europejską Sieć Ekologiczną obszarów ochrony Natura 2000. Głównym celem funkcjonowania Europejskiej Sieci Ekologicznej Natura 2000 jest zachowanie określonych typów siedlisk przyrodniczych i gatunków roślin i zwierząt, które uważa się za cenne i zagrożone wyginięciem w skali całej Europy. Cel ten ma być realizowany poprzez wyznaczenie i objęcie ochroną obszarów, na których te gatunki i siedliska występują. Działania w zakresie ochrony siedlisk naturalnych oraz dzikiej flory i fauny służą zachowaniu lub odtworzeniu różnorodności biologicznej Europy, co jest jednym z priorytetów działalności Unii Europejskiej. Dodatkowo państwa członkowskie zobowiązane są do podejmowania w razie potrzeby starań w celu zachowania ekologicznej spójności sieci Natura 2000, w celu utrzymania migracji, rozprzestrzeniania i wymiany genetycznej gatunków. Podstawą funkcjonowania Sieci Natura 2000 są dwie unijne dyrektywy:

1. Dyrektywa ptasia (Dyrektywa Parlamentu Europejskiego i Rady 2009/147/WE z dnia 30 listopada 2009 r. w sprawie ochrony dzikiego ptactwa) – określa kryteria do wyznaczania ostoi dla gatunków ptaków zagrożonych wyginięciem.

2. Dyrektywa siedliskowa (Dyrektywa Rady 92/43/EWG z dnia 21 maja 1992 r. w sprawie ochrony siedlisk przyrodniczych oraz dzikiej fauny i flory) – ustala zasady ochrony pozostałych gatunków zwierząt, a także roślin i siedlisk przyrodniczych oraz procedury ochrony obszarów szczególnie ważnych przyrodniczo.

Najważniejszymi instrumentami realizacji celów sieci Natura 2000 są oceny oddziaływania na środowisko oraz plany ochrony siedlisk przyrodniczych i gatunków, dla których utworzono obszar Natura 2000. Działania ochronne winny uwzględniać wymogi gospodarcze, społeczne i kulturowe oraz cechy regionalne i lokalne danego obszaru Natura 2000.

W obszarze Tomaszowa Lubelskiego znajdują się:

- fragment obszaru **NATURA 2000 PLB 060012 Roztocze**
- fragment obszaru **NATURA 2000 PLB 060021 Dolina Solokiji**

Ryc. 16. Obszary Natura 2000

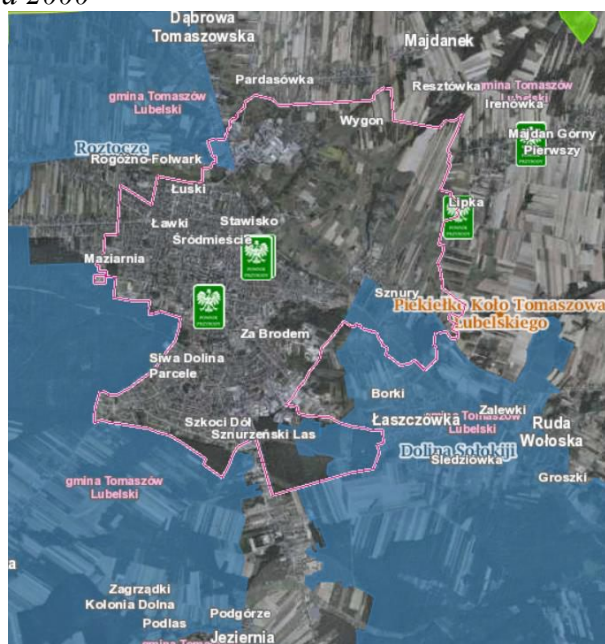

Ryc. 17. Obszary Natura 2000 (opracowanie własne)

Obszary Natura 2000

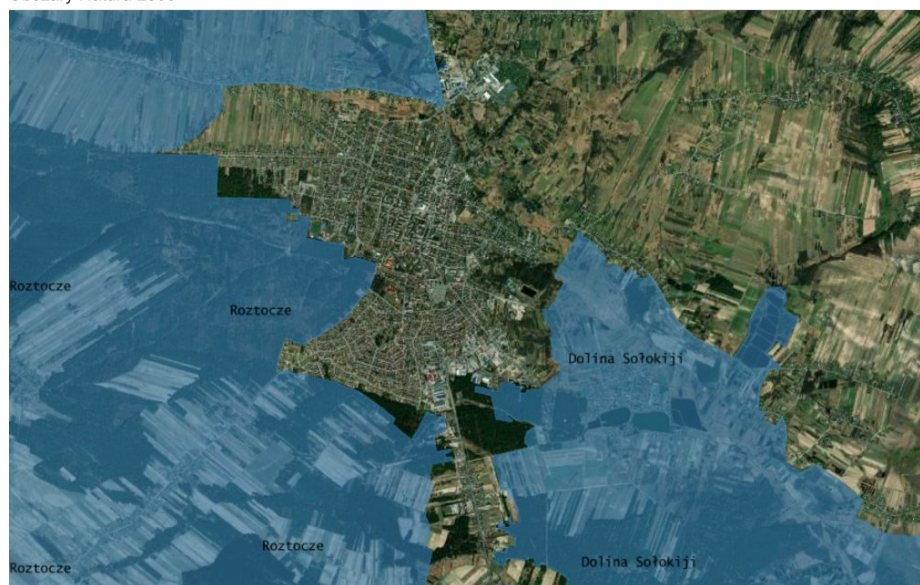

NATURA 2000 PLB060012 Roztocze to Obszar Specjalnej Ochrony Ptaków o pow. 103 503,3 ha wyznaczony rozporządzeniem Ministra Środowiska z dnia 12 stycznia 2011 r. w sprawie obszarów specjalnej ochrony ptaków (Dz. U. 2011, poz. 133). Obszar obejmujący Lasy Zwierzyniecko-Kosobudzkie oraz całe Roztocze Środkowe i Południowe. Roztocze to pas łagodnych wzniesień ciągnących się z północnego zachodu na południowy wschód. Około 70% powierzchni stanowią lasy, między którymi występują wąskie pasy pól uprawnych oraz wsie i niewielkie miasta. Znaczna część lasów ma charakter zbliżony do naturalnego. Dominują bory sosnowe, ale też spory udział mają mieszane bory jodłowe i buczyna karpacka. Sieć wód powierzchniowych jest dość uboga. Główną rzeką jest Wieprz. Ponadto z południowych stoków Roztocza spływają w kierunku Kotliny Sandomierskiej Tanew, Sopot i Szum. W dolinach Wieprza, Sołokij i Topornicy znajdują się stawy rybne.

Gatunkami będącymi przedmiotami ochrony obszaru PLB060012 (których populacje lęgowe stanowią około 1% populacji krajowej) są: bączek (9 par), bocian czarny (16 par), bocian biały (130 par), trzmiełojad (220 par), orlik krzykliwy (33 pary), zielonka (17 par), derkacz (240 samców), puchacz (3 pary), puszczyk uralski (26 par), włochatka (7 par), lelek (> 50par), dzięcioł zielonosiwy (> 50 par), dzięcioł czarny (350 par), dzięcioł białoszyi (1 para), dzięcioł średni (> 120 par), dzięcioł białogrzbiety (> 70 par), jarzębatka (> 160 par), muchołówka mała (> 200 par), muchołówka białoszyja (> 500 par), gąsiorek (> 2000 par), zaś z ptaków wędrownych spoza Załącznika I Dyrektywy ptasiej: kobuz, siniak i pliszka górską – z uwagi na wysokie populacje oraz wyspowe (w skali Polski) występowanie.

NATURA 2000 PLB060021 Dolina Sołokiji o powierzchni 13 667,8ha został wyznaczony ww. rozporządzeniem Ministra Środowiska z dnia 12 stycznia 2011 r. w sprawie obszarów specjalnej ochrony ptaków. Jest to rozległy obszar w granicach dwóch mezoregionów: Roztocza Środkowego i Równiny Bełskiej, Obejmuje dolinę rzeki Sołokiji od Tomaszowa Lubelskiego do granicy z Ukrainą. Sołokija płynie naturalnym korytem, zachowało się szereg meandrów i starorzeczy. W odcinku przygranicznym jej dolinę wypełniają rozległe, nieużytkowane łąki i ugory. Lasy zajmują ponad ¼ powierzchni ostoi i występują w mozaikowym układzie z gruntami rolnymi, głównie z prawej strony dorzecza i pozostają w łączności ekologicznej z lasami Roztocza. Przeważają drzewostany sosnowe z domieszką gatunków liściastych (głównie dębu i olchy). Wzdłuż koryta rzeki zachowały się dosyć duże płaty olsów oraz podmokłych borów sosnowych. Ostoja obejmuje również 5 kompleksów stawów rybnych oraz kilka małych, śródleśnych stawów.

W obszarze występuje 235 gatunków ptaków (145 lęgowych), z czego 67 wymienionych jest w Załączniku I Dyrektywy Ptasiej (30 lęgowych) oraz 41 gatunków ujętych w Polskiej czerwonej księdze zwierząt (12 lęgowych). Trzonem obszaru jest 25 gatunków, z których populacje lęgowe osiągają rangę kwalifikujących: bączka, trzmiełojada, orlika krzykliwego, derkacza, zielonki, rybitwy białowąsej, dzięcioła białoszyjowego, dzięcioła białogrzbiatego. Obszar jest bardzo ważnym szlakiem wędrówek bocianów białych, gęsi i żurawi – zgrupowania przelatujących ptaków sięgają od 1000 do ponad 5000 osobników w okresie migracji w ciągu dnia.

Z ciekawych gatunków stwierdzono w obszarze: kormorana małego, czaplę purpurową, czaplę nadobną, błotniaka stepowego, orlika grubodziobego, orła przedniego, orzelka, kurhannika, mornela, ostrygojada, szablodzioba, dzierlatkę. Dla ww. obszaru obowiązuje plan zadań ochronnych zatwierdzony zarządzeniem Regionalnego Dyrektora Ochrony Środowiska w Lublinie z dnia 23 czerwca 2014 r. Przedmiotem ochrony określonej w planie jest derkacz, rybitwa białowąsa, dzięcioł białoszyi.

Zgodnie z art. 33. 1. ustawy o ochronie przyrody (Dz. U z 2018 r. poz. 142 z późn. zm.) zabrania się podejmowania działań mogących, osobno lub w połączeniu z innymi działaniami, znacząco negatywnie oddziaływać na cele ochrony obszaru Natura 2000, w tym w szczególności:

- pogorszyć stan siedlisk przyrodniczych lub siedlisk gatunków roślin i zwierząt, dla których ochrony wyznaczono obszar Natura 2000, lub
- wpłynąć negatywnie na gatunki, dla których ochrony został wyznaczony obszar Natura 2000, lub pogorszyć integralność obszaru Natura 2000 lub jego powiązania z innymi obszarami.

Na terenie miasta jako forma ochrony przyrody występują również **pomniki przyrody**. Objęte tą formą ochrony jest pojedyncze drzewo i grupy drzew.

TABELA 25. Pomniki przyrody w mieście Tomaszów Lubelski

Lp.	Rodzaj pomnika	Opis pomnika	Lokalizacja	Podstawa prawna ochrony
1	Pojedyncze drzewo	Dąb szypułkowy (Quercus robur) o obwodzie 350 cm i wysokości 28 m	ul. 29 listopada 22	Rozporządzenie Nr 11 Wojewody Lubelskiego z dn. 30 lipca 2009 r. w sprawie ustanowienia pomników przyrody (Dz. Urz. Woj. Lub. z 2009 r. Nr 103, poz. 2327, zm. z 2010 r. Nr 33, poz. 743) poprzedzone Orzeczeniem Nr 1 Wojewody Zamojskiego z

				dnia 2 grudnia 1988r.(Dz. Urz. Woj. Zamojskiego z 1987 r. Nr 16 poz.152)
2	Grupa drzew	Lipa szerokolistna (<i>Tilia platyphyllos</i>) – 3 szt. o obwodzie 325, 375, 455 cm i wysokości 25 m	ul. Królewska 1- teren parafii Rzymskokatolickiej pw. zwiastowania NMP w Tomaszowie Lubelskim	Rozporządzenie Nr 11 Wojewody Lubelskiego z dn. 30 lipca 2009 r. w sprawie ustanowienia pomników przyrody (Dz. Urz. Woj. Lub. z 2009 r. Nr 103, poz. 2327, zm. z 2010 r. Nr 33, poz. 743) poprzedzone Orzeczeniem Nr 1 Wojewody Zamojskiego z dnia 2 grudnia 1988r.(Dz.Urz.Woj. Zamojskiego z 1987r. Nr. 16 poz.152)
3	Grupa drzew	Klon zwyczajny (<i>Acer platanoides</i>) 4 szt. o obw. 275, 220, 225, 245cm oraz wysokości 26, 21, 20 m; Wiąz górski (<i>Ulmus glabra</i>) – 1 szt. o obwodzie 320cm oraz wysokości 28 m	ul. Żwirki i Wigury 2	Uchwała Nr XLI/337/97 Rady Miejskiej w Tomaszowie Lubelskim z dnia 24 października 1997 r. w sprawie wprowadzenia indywidualnej ochrony przyrody w mieście Tomaszowie Lubelskim

Zgodnie z art. 45 ust. 1 ustawy o ochronie przyrody w stosunku do pomników przyrody mogą być wprowadzane następujące zakazy:

- 1) niszczenia, uszkodzenia lub przekształcania obiektu lub obszaru;
- 2) wykonywania prac ziemnych trwale zniekształcających rzeźbę terenu, z wyjątkiem prac związanych z zabezpieczeniem przeciwsztormowym lub przeciwpowodziowym albo budową, odbudową, utrzymywaniem, remontem lub naprawą urządzeń wodnych;
- 3) uszkodzenia i zanieczyszczenia gleby;
- 4) dokonywania zmian stosunków wodnych, jeżeli zmiany te nie służą ochronie przyrody albo racjonalnej gospodarce rolnej, leśnej, wodnej lub rybackiej;
- 5) likwidowania, zasypywania i przekształcania naturalnych zbiorników wodnych, starorzeczy oraz obszarów wodno-błotnych;
- 6) wylewania gnojowicy, z wyjątkiem nawożenia użytkowanych gruntów rolnych;
- 7) zmiany sposobu użytkowania ziemi;
- 8) wydobywania do celów gospodarczych skał, w tym torfu, oraz skamieniałości, w tym kopalnych szczątków roślin i zwierząt, a także minerałów i bursztynu;
- 9) umyślnego zabijania dziko występujących zwierząt, niszczenia nor, legowisk zwierzęcych oraz tarlisk i złożonej ikry, z wyjątkiem amatorskiego połowu ryb oraz wykonywania czynności związanych z racjonalną gospodarką rolną, leśną, rybacką i łowiecką;
- 10) zbioru, niszczenia, uszkodzenia roślin i grzybów na obszarach użytków ekologicznych, utworzonych w celu ochrony stanowisk, siedlisk lub ostoi roślin i grzybów chronionych;
- 11) umieszczania tablic reklamowych.

Powyższe Zakazy nie dotyczą:

- 1) prac wykonywanych na potrzeby ochrony przyrody po uzgodnieniu z organem ustanawiającym daną formę ochrony przyrody;
- 2) realizacji inwestycji celu publicznego w przypadku braku rozwiązań alternatywnych, po uzgodnieniu z organem ustanawiającym daną formę ochrony przyrody;
- 3) zadań z zakresu obronności kraju w przypadku zagrożenia bezpieczeństwa państwa;
- 4) likwidowania nagłych zagrożeń bezpieczeństwa powszechnego i prowadzenia akcji ratowniczych.

11. a. System przyrodniczy miasta

Podstawową strukturę funkcjonalną środowiska kraju i województwa definiuje ECONET PL - spójny przestrzennie i funkcjonalnie system reprezentatywnych i najlepiej zachowanych pod względem różnorodności biologicznej obszarów.

Ryc. 18. Przebieg krajowej sieci ekologicznej ECONET-PL przez województwo lubelskie

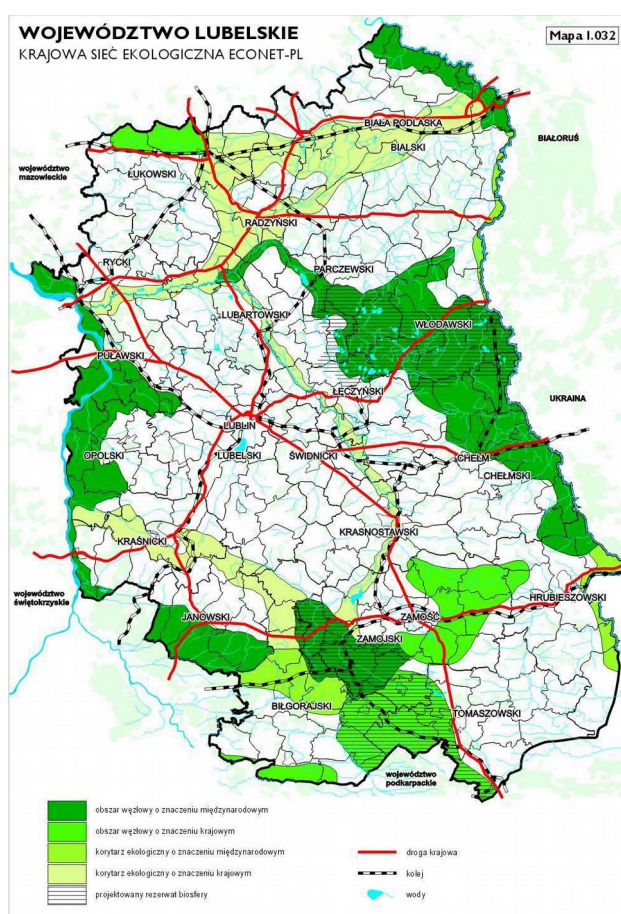

Plan zagospodarowania przestrzennego województwa lubelskiego nakłada na gminy obowiązek wyodrębnienia systemu przyrodniczego i jego ochrony przy tworzeniu studiów uwarunkowań i kierunków zagospodarowania przestrzennego oraz miejscowych planów zagospodarowania przestrzennego. Dla potrzeb miejscowych planów zagospodarowania przestrzennego zdefiniowano System Przyrodniczy Gminy /SPG/ miasta, stanowiący aktywny biologicznie i ciągły przestrzennie układ siedlisk o charakterze naturalnym.

System Przyrodniczy Miasta Tomaszów Lubelski, poprawiający jakość i warunki życia mieszkańców oraz wpływający na tożsamość przyrodniczą i krajobrazową miasta tworzą:

- strefa leśna w zachodniej i południowo-zachodniej części Tomaszowa Lubelskiego stanowiąca fragment Lasów Roztoczańskich, korytarza ekologicznego rangi krajowej, powiązana funkcjonalnie z projektowanym Międzynarodowym Rezerwatem Biosfery „Roztocze i Puszcza Solska”,
- dolina rzeki Sołokiji, stanowiąca korytarz ekologiczny rangi regionalnej,
- lasy na północnych krańcach miasta i w dolinie Sołokiji, pełniące funkcję lokalnych węzłów ekologicznych,

- stawy (lokalne węzły ekologiczne),
- dolinki niewielkich cieków zasilających Sołokiję tzw. sięgacze ekologiczne,
- enklawy naturalnych lub półnaturalnych siedlisk pośrodku obszarów zurbanizowanych (mikrowęzły ekologiczne).

Trwałość i dobre funkcjonowanie systemu zależą od przestrzennych związków jego składników z terenami otwartymi i leśnymi w bezpośrednim sąsiedztwie. System Przyrodniczy Miasta musi być chroniony przed urbanizacją.

Tomaszów Lubelski położony jest poza głównymi korytarzami ekologicznymi - obszary wolne od zabudowy na terenie Tomaszowa Lubelskiego pełnią rolę wspomagającą dla tych korytarzy. Rzeka Sołokija pełni funkcję regionalnego korytarza ekologicznego.

Ryc. 19. Przebieg korytarzy ekologicznych względem Miasta Tomaszów Lubelski

Mapa korytarzy ekologicznych ponadregionalnych - krajowych

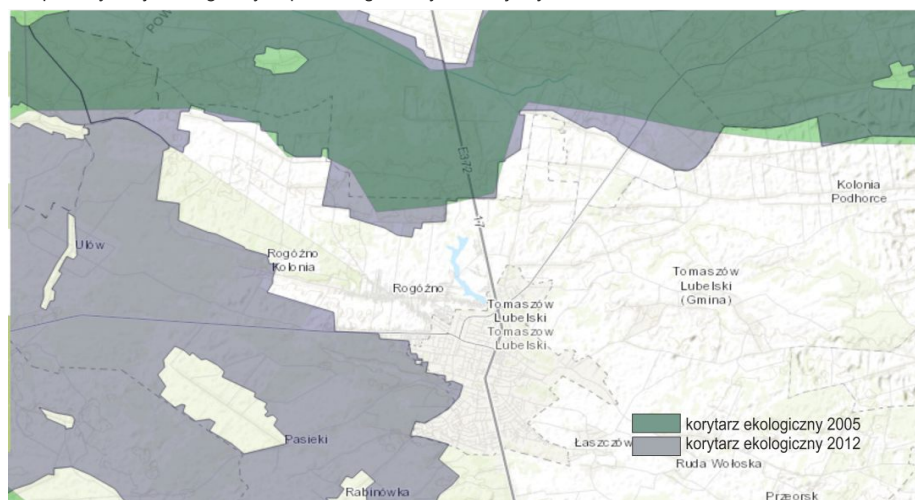

Ryc. 20. Obszary pełniące funkcje przyrodnicze na terenie miasta Tomaszów Lubelski

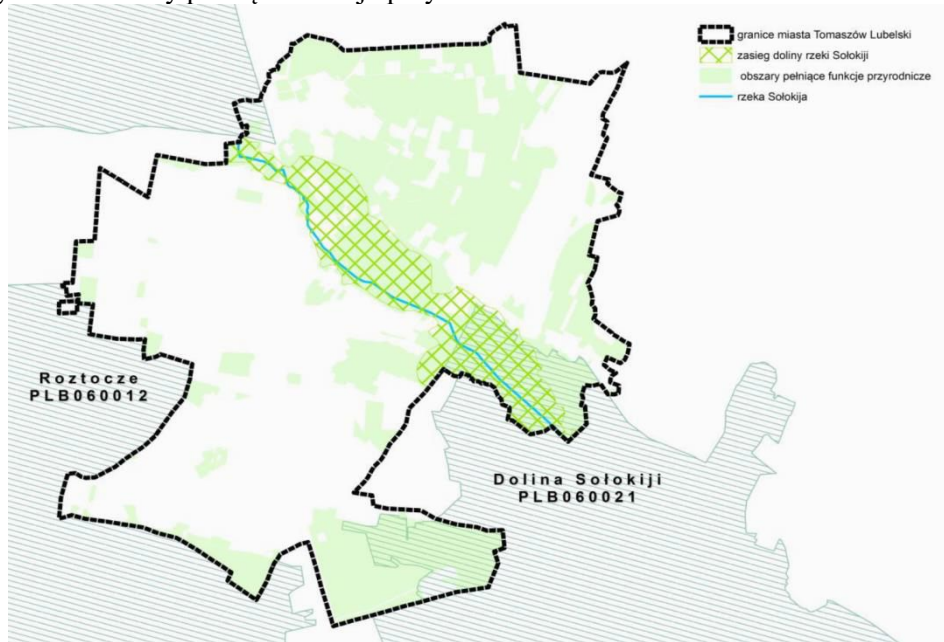

11. b. Charakterystyka istniejącej roślinności Miasta Tomaszów Lubelski

Zabudowa miejska - kompleks zajmuje 43% powierzchni miasta

1. Parki miejskie - 4,4ha - 0,33% powierzchni miasta
2. Zieleńce - 26ha - 1,95% powierzchni miasta
3. Zieleń uliczna - 24,5ha - 1,84% powierzchni miasta
4. Zieleń osiedlowa - 11,5ha - 0,86% powierzchni miasta
5. Cmentarze - 9,6ha - 0,72% powierzchni miasta

W obrębie kompleksu zabudowy miejskiej bezwzględnie dominują obszary pozbawione roślinności i pokryte materiałem nieprzepuszczalnym. Zajmują one do 86,74% powierzchni. Na pozostałym obszarze spotyka się przede wszystkim niewielkie powierzchnie roślinności kształtowanej (rabaty, kwietniki) o przypadkowym i krótkotrwałym składzie. Ponadto występują niewielkie zgrupowania gatunków ruderalnych, nie dające się zakwalifikować do żadnego fitocenu.

Obszarem szczególnie zdegradowanym pod względem środowiskowym jest "śródmieście" Tomaszowa Lubelskiego – wyznaczony obszar rewitalizacji

Fot.1



Fot.2.



Fot.3.



Fot .4.



Zabudowa wiejska - wolnych przestrzeni- użytki rolne - 48% powierzchni miasta: jednostka obejmuje kompleksy przestrzenne składające się z obszarów pozbawionych roślinności, którym towarzyszą przypadkowe kombinacje gatunków ozdobnych, przydomowe, drobnopowierzchniowe sady, pola uprawne, siane łąki, *Lolio-Cynosuretum*, *Lolio-Polygonetum*, oraz kompleks zbiorowisk ruderalnych, z których najważniejsze to *Urtico-Malvetum*.

W wyznaczonym obszarze rewitalizacji znajdują się dwa obszary zdegradowanych łąk w dolinie rzeki Sołokiji. W wyniku destrukcji krajobrazu stanowią one dzikie zarośla roślinności ruderalnej.

Fot .5.



Fot .6.



Fot .7.



Kompleksy leśne - 9% powierzchni miasta

Tomaszów Lubelski jako miasto cechuje się dość dużym arealem lasów (108,96 ha), z czego lasy publiczne gminne stanowią niespełna jedną piątą (18,00 ha), lesistość miasta wynosi 8,2% - dane GUS za 2016

r. W stosunku do roku 2012 zaobserwowano zmniejszenie ogólnego areału lasów o 13,44 ha. W obniżeniach dominują łągi i olsy z udziałem olchy, wierzby, topoli oraz brzozy. Na wydmach oraz utworach eolicznych przeważają bory sosnowe a na zboczach dolin i wąwozów wielogatunkowe zarośla ciepłolubne z udziałem grabu, dębu, lipy, klonu, brzozy, kruszyny i tarniny. W wielu miejscach występują kilkunastoletnie zarośla z przewagą brzozy, wierzby i sosny

12. Sfera przestrzenno – funkcjonalna, wartości krajobrazu kulturowego

Dziedzictwo kulturowe to dorobek materialny i duchowy poprzednich pokoleń jak i naszych czasów. Do dziedzictwa kulturowego oprócz dziedzictwa archeologicznego, architektonicznego i dziedzictwa sztuki zaliczamy także przejawy życia takie jak np. formy gospodarowania, przejawy rozwoju społeczności i inne elementy stanowiące o naszej kulturze. Świadomość potrzeby ratowania i ochrony zabytków jest coraz powszechniejsza wśród mieszkańców. Dbanie o należyty stan i atrakcyjny wygląd zabytków jest naszym obywatelskim obowiązkiem. Rewitalizacja poszczególnych obiektów, jak również całych zespołów zabudowy jest szansą na ich uratowanie. Narodowa Strategia Rozwoju Kultury wyznacza cel strategiczny oraz cele cząstkowe dla strategii rozwoju kultury w regionach.

Celem strategicznym jest zrównoważony rozwój i wspieranie kultury w regionach.

Plan Zagospodarowania Przestrzennego województwa lubelskiego w t. I., rozdz. IX, p. 9. „Kultura”, scharakteryzował w ujęciu syntetycznym wszystkie istotne kulturowe składniki przestrzeni podlegające ochronie, badaniom, waloryzacji, ocenie zagrożeń oraz programom rozwoju (w tym rewitalizacji, rekonstrukcji i rewaloryzacji), a także reaktywacji turystycznej w odniesieniu do dawnych (historycznych) szlaków handlowych, powiązanych z siecią osadniczą. Dziennik Urzędowy Województwa Lubelskiego – 27 – Poz. 3901 Za wyjątkowo istotny uznać należy podpunkt rozdziału dotyczący miejsc pamięci związanych z ważnymi dla narodu i państwa wydarzeniami, w tym szczególnie z historią walki o niepodległość w czasach porozbiorowych, II Rzeczypospolitej, II wojny światowej (ze szczególnym uwzględnieniem Holocaustu), a także, co w historii „Lubelszczyzny” równie ważne, z historią twórczości ludowej, przesądzających o możliwości kreowania „produktów regionalnych” w wielu sferach wytwórczych. W Planie kierunku polityki przestrzennej powiązane zostały (zgodnie ze strategią rozwoju województwa) z działaniami na rzecz rozwoju kultury i ochrony walorów przyrodniczo-krajobrazowych regionu, co ma bezpośredni związek z kreowaniem konkurencyjności - tzw. produktu turystycznego (istotnego z punktu widzenia polityki ekonomicznej województwa).

ZACHOWANE DZIEDZICTWO TOMASZOWA LUBELSKIEGO

UKŁAD URBANISTYCZNY MIASTA – wyznaczona strefa rewitalizacji

Niezwykły układ przestrzenny najstarszej części miasta Tomaszowa został wpisany do rejestru zabytków ze względu na wybitny przykład rozplanowania renesansowego będącego cennym zabytkiem polskiej szkoły urbanistycznej z II połowy XVI w., która ukształtowana została w oparciu o osiągnięcia urbanistyki włoskiej powiązanej z lokalną tradycją

Ryc. 22. Układ urbanistyczny Śródmieścia (analiza planów historycznego i współczesnego)



Szczególnie cenne obiekty zabytkowe znajdujące się na obszarze rewitalizacji

ARCHITEKTURA SAKRALNA

Od początku istnienia miasta w jego granicach współistniały trzy wyznania: chrześcijańskie, prawosławne i mojżeszowe. W mieście w niedalekiej odległości od siebie zlokalizowane zostały świątynie różnych wyznań. Niestety nie wszystkie przetrwały do obecnych czasów.

Kościół Rzymskokatolicki pw. Zwiastowania Najświętszej Maryi Panny

Kościół pw. Zwiastowania Najświętszej Maryi Panny jest budowlą orientowaną, drewnianą, wykonaną w konstrukcji zrębowej na ceglany fundament. Świątynia wzniesiona na planie prostokąta posiada prezbiterium w części wschodniej. Pseudobazylikowy korpus składa się z trzech naw i trzech przęseł z zintegrowanymi z nimi trzema kaplicami. Od strony zachodniej znajdują się dwie wieże założone na planie kwadratów, symetryczne względem siebie, lekko wysunięte przed fasadę kościoła. Wyposażenie kościoła pochodzi z dawnego klasztoru trynitarzy. Wewnątrz można zobaczyć manierystyczny ołtarz główny z I poł. XVII w. z cudownym obrazem Matki Bożej Szkaplerznej z Dzieciątkiem i relikwie św. Feliksa, cztery ołtarze boczne w stylu późnobarokowym (k. XVIII w.), kamienną chrzcielnicę z przełomu XVI i XVII w., barokowe konfesjonały, konfesjonały z 2 poł. XVII w. w stylu rokokowym oraz wczesnobarokową ambonę i liczne obrazy z XVIII w.

Obok kościoła znajduje się drewniana dzwonnica z XVIII w. Dzwonnica wykonana jest w konstrukcji słupowo-ramowej, na kamiennej podmurówce ze ścianami oszalowanymi deskami oraz nadwieszona izbicą, przykryta dachem namiotowym

Ryc. 22. Kościół Rzymskokatolicki pw. Zwiastowania Najświętszej Maryi Panny



Ryc. 23.a,b Wnętrze Kościoła Rzymskokatolickiego pw. Zwiastowania Najświętszej Maryi Panny





Ryc. 24. Kościół Rzymskokatolicki pw. Zwiastowania Najświętszej Maryi Panny



Ryc. 25. Kościół Rzymskokatolicki pw. Zwiastowania Najświętszej Maryi Panny- stan obecny

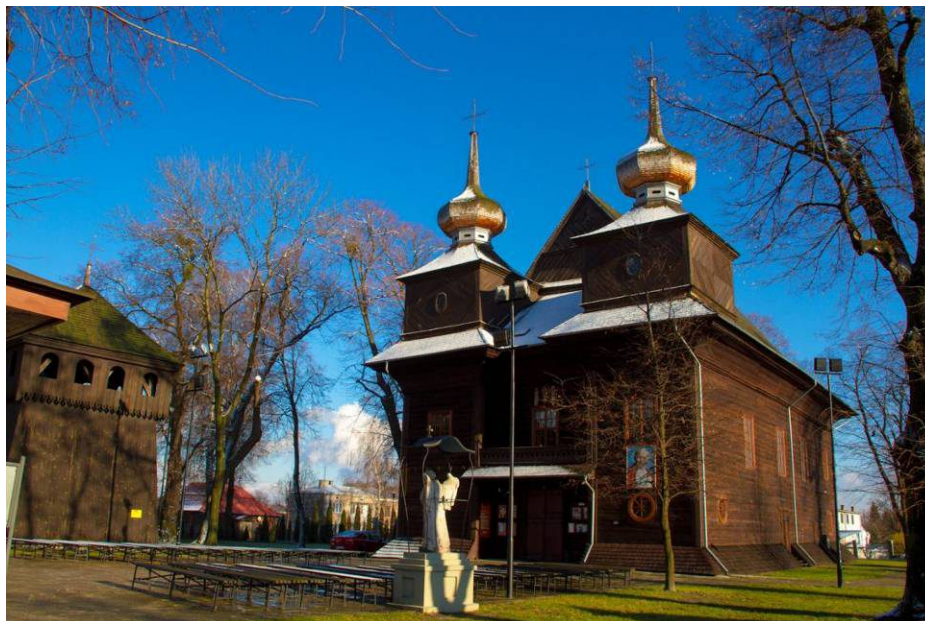

Cerkiew prawosławna pw. św. Mikołaja

Najstarsza wzmianka o ludności prawosławnej i jej świątyni w obszarze, na którym zostało założone miasto, pochodzi z 1531 r. – mowa w niej o cerkwi parafialnej św. Michała Archanioła na przedmieściu Rogóźno. W połowie XVII w. w Tomaszowie funkcjonowały trzy cerkwie - św. Jerzego położona przy ulicy Świętojurskiej w zakończeniu ulicy Starocerkiewnej, Zaśnięcia Najświętszej Maryi Panny położona na przedmieściu Szczembrzeskim oraz św. Mikołaja biskupa położona na przedmieściu Lwowskim. Obecna cerkiew została zaprojektowana i wzniesiona w latach 1885-1890. Budowa sfinansowana została z funduszy państwowych. Za budowę odpowiadali Gabriel Arbuzow i Konstanty Drozdowski. W 1890 r. została poświęcona. Świątynia funkcjonowała nieprzerwanie, nawet w trakcie I wojny światowej. Po wojnie, po odzyskaniu niepodległości, w 1919 r. Ministerstwo Wyznań Religijnych i Oświecenia Publicznego uwzględniło tomaszowską cerkiew w wykazie prawosławnych obiektów sakralnych przewidywanych do otwarcia. W 1923 była to jedna z dwunastu czynnych świątyń tego wyznania w powiecie tomaszowskim. W trakcie II wojny światowej świątynia dalej była czynna. Dopiero w ramach Akcji „Wisła” (wywózki Ukraińców wyznania prawosławnego) została zamknięta i zamieniona na magazyn spółdzielczy. Świątynie przywrócono do użytku dopiero na początku lat 80- tych XX w. W latach 1983-1985 wykonano jej generalny remont. Ponownie obiekt remontowano na początku XXI w. Świątynia funkcjonuje po dziś dzień. Świątynia ma charakter eklektyczny łączący elementy późno-klasycystyczne z urzędowym stylem bizantyjsko-rosyjskim. Cerkiew jest budowlą centralną, krzyżowokopułową, dziewięciopułową. Budynek wieńczy pięć ośmiobocznych latarni zlokalizowanych nad polami między ramionami, zamkniętymi dachami namiotowymi. Pomieszczenie ołtarzowe zamyka półkolistą absydą

Ryc. 26. Cerkiew prawosławna pw. św. Mikołaja - stan obecny



„STYL NARODOWY”

Początek XX w. cechuje się w polskiej sztuce poszukiwaniem tzw. „stylu narodowego”, będącego swoistym wyrazem tożsamości narodu oraz podkreśleniem polskiego dorobku kulturowego. Styl ten, w wielu odsłonach, charakteryzował się czerpaniem inspiracji z kultury ludowej oraz nawiązaniem do minionych okresów w sztuce. Kilkuwiekowy okres budownictwa nie wykreował typowego dla miasta Tomaszów Lubelski typu domu mieszczańskiego. Dopiero w okresie międzywojennym pojawiły się domy drewniane i murowane, naśladujące styl narodowy. Na działkach wzdłuż ulic wylotowych stanęły drewniane dworki z gankami na osi, przykryte ciężkimi dachami gontowymi – czterospadowymi, naczółkowymi i dwuspadowymi. Murowane wille i gmachy użyteczności publicznej reprezentowały różne typy architektury, zawsze o dużych walorach architektonicznych.

Kamienica (ul. Lwowska 42)

Budynek powstał w 1914 r. Na reprezentacyjny charakter obiektu miała wpływ jego dwukondygnacyjna bryła o symetrycznej fasadzie, wyraźnym ryzalitem środkowym, bogato zdobioną detalem nawiązującym do form barokowych. Przed II wojną światową mieściła się w nim apteka (tzw. „Stara”). Jej właścicielem był Emil Franke (więziony w czasie wojny przez Niemców). Po 1945 r. apteka została upaństwowiona, zaś po 1991 r. sprywatyzowana. Do dnia dzisiejszego w budynku funkcjonuje apteka. Budynek po generalnym remoncie.

Ryc. 27. Stara Apteka lata 60te



Ryc. 28. Stara Apteka stan aktualny



Dom (willa) dra Cybulskiego (obecnie stacja SANEPID - ul. Lwowska 51)

Dom wybudowany został w latach 1930 – 1934 przez dra Stefana Cybulskiego (lekarza ze szpitala w Tomaszowie). Po wojnie w budynku mieścił się Powiatowy Urząd Bezpieczeństwa. Kilka lat później budynek został przeznaczony na potrzeby Pogotowia Ratunkowego i oddziału Stacji Sanitarno-Epidemiologicznej w Tomaszowie Lubelskim. Pomimo licznych przebudów wnętrza obiektu, jego zewnętrzny wygląd nawiązujący do rozwiązań secesyjnych, nie uległ zmianie (na przełomie lat 70-tych i 80-tych XX w. budynek został poddany generalnemu remontowi).

Ryc. 29. „Cybulówka” stan aktualny



ARCHITEKTURA PUBLICZNA

W okresie dwudziestolecia międzywojennego wzrosła ilość realizacji budowlanych związanych z budową obiektów administracji publicznej, szkolnictwa oraz zapewniających bezpieczeństwo publiczne (szpitale, straże ogniowe, komendy policji itd.).

Dawna Straż Pożarna, ob. Szkoła Muzyczna (ul. Rynek 5)

Obiekt wzniesiono w latach 20-tych XX wieku (w 1923 r. rozebrano starą remizę, zaś nową zaczęto budować w 1927 r.). Dwukondygnacyjny budynek z wysoką strażnicą zlokalizowany został w miejscu parterowej remizy z 1907 r. W latach 1953-1954 obiekt został rozbudowany czynem społecznym - dobudowano część socjalną i biurową dla pracowników (lewe skrzydło). Od 1984 r. w budynku działa Państwowa Szkoła Muzyczna I stopnia im. Andrzej Cwojdzńskiego w Tomaszowie Lubelskim. Budynek wyróżnia się swoimi gabarytami, a także majestatyczną wieżą stanowiącą dominantę widokową rynku.

Ryc. 30. Dawna Straż Pożarna, ob. Szkoła Muzyczna (ul. Rynek 5) - stan aktualny



ARCHITEKTURA DREWNIANA

W mieście do okresu II wojny światowej dominowała architektura drewniana, często nawiązująca do stylu dworskowego. Z drewnianej zabudowy mieszkalnej pozostało w Tomaszowie Lubelskim niewiele domów, z których dwa są szczególnie rozpoznawalne.

„Herbaciarnia” – dom drewniany z 1895 roku na Rynku

Drewniany dom wzniesiony został w I połowie lat 90-tych XIX w. Jego poświęcenie odbyło się w dniu koronacji Mikołaja I (18 maja 1895 r.). Główną ideą budowy tego obiektu było jego przeznaczenie na herbaciarnię Kuratorium Trzeźwości Ludowej. W okresie międzywojennym obiekt pełnił funkcję domu teatralnego – była tu sala ze sceną i dekoracjami, zarówno dla sceny amatorskiej, jak dla teatrów przyjezdnych. Inną funkcją budynku była poczekalnia autobusowa.

Ryc. 31. „Herbaciarnia” lata 30 -te

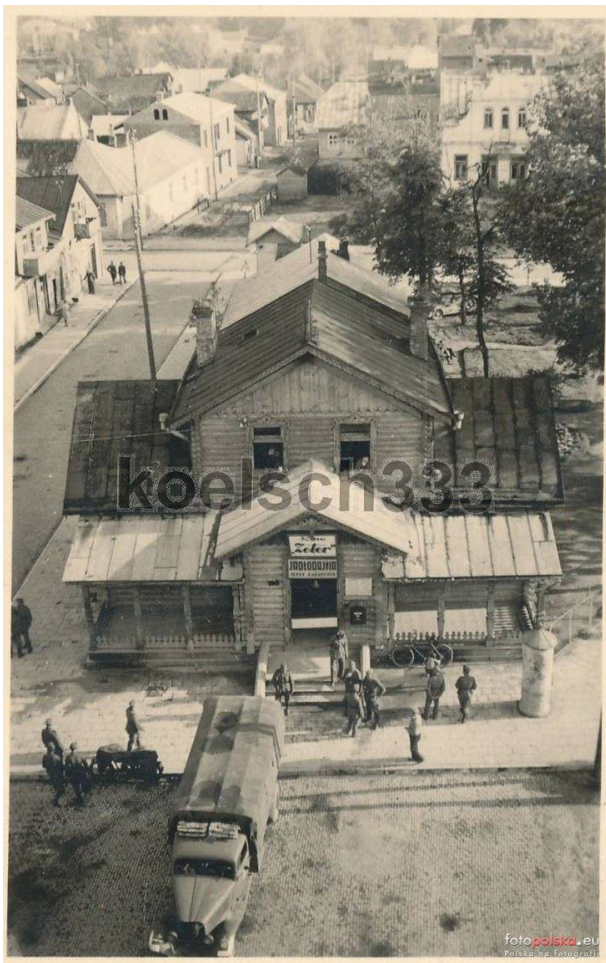

Ryc. 32. „Herbaciarnia” lata 30 -te

Ryc. 33. „Herbaciarnia” lata 50 -te

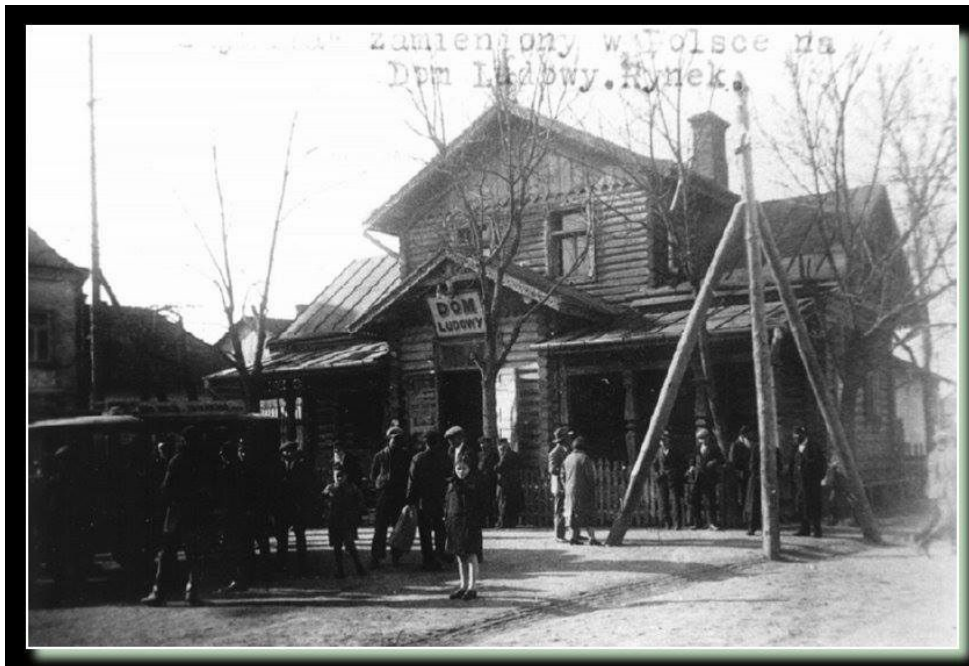

Ryc. 34. „Herbaciarnia” lata 50 -te, widok z ulicy Kościelnej



13, Wartości niematerialne dziedzictwa kulturowego Tomaszowa Lubelskiego

Wydarzenia i miejsca historyczne

- W okresie powstania styczniowego w nocy 30 stycznia 1831 roku doszło do bitwy oddziału Złota Chorągiew Wolności utworzonego w Tomaszowie dowodzonego przez Hugona Gramowskiego z Rosjanami. Następnie w mieście został utworzony Tomaszowski Rząd Narodowy.
- W 1915 roku w rejonie miasta doszło do dużej bitwy wojsk austriackich dowodzonych przez feldmarszałka Mackensa z wojskami rosyjskimi dowodzonymi przez gen. Ołchowa
- W 1921 roku miasto odwiedził Józef Piłsudski i tu dekorował pułki za udział w wojnie polsko-bolszewickiej.
- We wrześniu 1939 roku w pobliżu miasta miały miejsce poważne walki polsko-niemieckie, zwane bitwami tomaszowskimi, w dniach 17–20 września z udziałem oddziałów armii „Lublin” i „Kraków” pod dowództwem gen. dyw. Tadeusza Piskora oraz 22–27 września z udziałem oddziałów Frontu Północnego dowodzonych przez gen. dyw. Stefana Dęba-Biernackiego.
- W okresie okupacji hitlerowskiej w mieście i okolicy działały oddziały partyzanckie, głównie należące do AK i Bch.

Osoby związane z Tomaszowem Lubelskim

- Jan Paweł II – jako metropolita przebywał w Tomaszowie podczas słynnych uroczystości peregrynacyjnych.
- Józef Piłsudski – dwukrotnie odwiedził ziemię tomaszowską w 1901 i 1921 roku. Podczas drugiego pobytu w mieście wizytował jednostki Wojska Polskiego stacjonujące w Tomaszowie i złożył wizytę w Liceum Ogólnokształcącym (obecnie gimnazjum przy ul. T. Kościuszki).
- Jan III Sobieski – przebywał w Tomaszowie i według legendy zatrzymał się w domu przy ul. Lwowskiej.
- Zygmunt III Waza – zatrzymał się w Tomaszowie w drodze pod Chocim. 7 października 1621 roku zatwierdził tu przywilej lokacyjny Tomasza Zamoyskiego.
- Tomasz Zamoyski – założyciel miasta.
- Feliks Zawadzki – pierwszy dyrektor Szpitala Powiatowego w Tomaszowie oddanego do użytku w 1912 roku.

Szanse i zagrożenia dla stanu dziedzictwa kulturowego miasta określone w Gminnym Programie Opieki nad Zabytkami Miasta Tomaszów Lubelski na lata 2019–2022 szczególnie cenne są to zapisy ponieważ obszar rewitalizacji zajmuje Historyczny układ urbanistyczny.

Rozpoznanie mocnych i słabych stron oraz szans i zagrożeń dla dziedzictwa kulturowego Miasta Tomaszów Lubelski przeprowadzono w oparciu o analizę SWOT.

Mocne strony:

- Bogaty i zróżnicowany regionalny krajobraz kulturowy,
- Czytelny historyczny układ przestrzenny wzbogacony o obiekty zabytkowe,
- Duża ilość wartościowych obiektów architektonicznych i budowlanych,
- Zachowane zabytki będące świadectwem wielokulturowości i wielowyznaniowości,
- Korzystne warunki rozwoju turystyki oparte na dużym potencjale naturalnym i kulturowym,
- Obecność szlaku komunikacyjnego o dużym znaczeniu turystycznym (droga krajowa nr 17 – połączenie Warszawy z Lubelszczyzną i dalej z drogą do Lwowa) Położenie na terenie o wysokich walorach przyrodniczych otaczających terenów - Roztocze Środkowe,
- Uchwalone i sukcesywnie sporządzane miejscowe plany zagospodarowania przestrzennego,
- Silne dążenia w stronę renowacji infrastruktury kultury,
- Utrzymanie w dobrym stanie obiektów sakralnych,
- Stopniowy wzrost świadomości dotyczącej historii regionu, tradycji oraz wartości dziedzictwa kulturowego wśród lokalnej społeczności, bogata tradycja i przywiązanie mieszkańców do ziemi, silna tożsamość,
- Funkcjonowanie instytucji wspierających upowszechnianie wiedzy o dziedzictwie Miasta (Muzeum Regionalne w Tomaszowie Lubelskim, Tomaszowski Dom Kultury, Biblioteki itd),
- Działalność lokalnych, miejskich i powiatowych organizacji pozarządowych związanych z rozpowszechnianiem wiedzy na temat lokalnego dziedzictwa.

Słabe strony:

- Niewykorzystywanie potencjału związanego z wielokulturową tradycją miejską,
- Niezadowalająca popularyzacja wiedzy o wartościach chronionych obiektów,
- Całkowite wyburzenia lub znaczne przekształcenie cennych elementów układu urbanistycznego i zabudowy miejskiej,
- Słabo rozwinięta baza noclegowo-gastronomiczna,
- Słabe wykorzystanie potencjału zabytków,
- Problemy finansowe mieszkańców, przekładające się w niektórych przypadkach na pogarszający się stan zachowania obiektów zabytkowych,
- Samowolne działania w obrębie zabytków, bez uzgodnień z konserwatorem zabytków,
- Niedostateczne oznaczenie miejsc i obszarów atrakcyjnych turystycznie,
- Pozostawienie obiektów zabytkowych w stanie nieużytkowanym, powodującym ich degradację,
- Zjawisko niewłaściwej termomodernizacji obiektów historycznych, Niewłaściwa wymiana stolarki okiennej na stolarkę PCV, dysharmonizującą w obiektach historycznych (m.in. kamienice historyczne na Rynku, ul. Lwowska 42),
- Nieuregulowanie kwestii związanej z reklamami w części historycznej miasta i na obiektach zabytkowych,
- Przekształcenia w obrębie historycznego układu urbanistycznego,
- Niewystarczające nakłady na ochronę zabytków i opiekę nad zabytkami,
- Brak środków na prowadzenie dokładnych badań architektonicznych, historycznych i archeologicznych,
- Ruch tranzytowy poprowadzony przez centrum miasta,
- Niewystarczająca świadomość społeczna o konieczności należytej opieki nad zabytkami,
- Słaba ekspozycja najważniejszych obiektów zabytkowych gminy.

Szanse i możliwości rozwoju:

- Uwzględnianie zagadnień z zakresu ochrony środowiska kulturowego i naturalnego w lokalnych dokumentach o znaczeniu strategicznym,
- Rozległy i zróżnicowany zasób obiektów zabytkowych, składających się na tożsamość krajobrazu kulturowego - charakterystyczne zjawisko przenikania kultur,
- Transgraniczna integracja systemów szlaków turystycznych,
- Wzbogacenie szlaków turystycznych o miejsca i obiekty zabytkowe,
- Możliwość pozyskania środków na finansowanie działań rewitalizacyjnych oraz prac konserwatorskich z różnych źródeł zewnętrznych,
- Rezerwacja w budżecie miejskim środków związanych z ochroną zabytków,
- Rozwój istniejących produktów i tworzenie nowych projektów w oparciu o istniejące, bogate zasoby,
- Rozwój rozrywki tematycznej i imprez opartych na możliwościach miasta – przyroda, kultura, rzemiosło, folklor,
- Kontynuowanie obecnych i tworzenie nowych okolicznościowych przedsięwzięć, imprez promujących dziedzictwo kulturowe, Rosnące zapotrzebowanie na tradycyjne, lokalne produkty,
- Wzrastająca atrakcyjność turystyczna regionu,
- Rozbudowa istniejących oraz tworzenie nowych tras i szlaków turystycznych w powiązaniu z istniejącymi obiektami i obszarami o dużych wartościach historycznych i kulturowych,
- Poprawa dostępności informacji o atrakcjach turystycznych miasta,
- Kształtowanie wrażliwości na kulturę oraz edukacja regionalna dzieci i młodzieży,
- Organizowanie konkursów, zakresem obejmujących dziedzictwo kulturowe regionu,
- Nawiązywanie współpracy z sąsiednimi gminami,
- Wykorzystanie metod aktywnego marketingu do rozpoznania rynku turystycznego w celu lepszego wejścia na ten rynek,
- Rosnące potrzeby mieszkańców, dużych ośrodków miejskich dotyczące miejsc wypoczynku i aktywnej rekreacji,
- Rozbudowa infrastruktury turystycznej,
- Sukcesywne prowadzenie prac przy obiektach i założeniach zabytkowych w celu zachowania oraz podnoszenia ich atrakcyjności turystycznej,

- Edukacja obecnych i przyszłych użytkowników w zakresie bieżącej pielęgnacji obiektów zabytkowych,
- Stworzenie atrakcyjnej bazy danych o dziedzictwie kulturowym miasta,
- Współpraca z organizacjami pożytku publicznego i instytucjami turystycznymi,
- Coraz większa świadomość społeczna w zakresie oddziaływania pomiędzy posiadaniem dziedzictwem kulturowym a rozwojem gospodarczym.

Zagrożenia i bariery:

- Niewystarczające środki budżetowe na działania związane z opieką nad zabytkami,
- Niewystarczająca promocja ochrony zabytków i opieki nad zabytkami,
- Niewystarczające poczucie świadomości wartości tradycji i dziedzictwa obecnego w regionie, Ryzyko związane z przekształceniem się miasta w „ostatnie miasto przed granicą” jako miejsce na wymianę walut oraz toaletę i utrwaleniem tego wizerunku,
- Degradacja zabytków poprzez niewłaściwe użytkowanie lub brak użytkowania,
- Emigracja młodego, wykształconego pokolenia,
- Narastająca konkurencja na regionalnym rynku turystycznym,
- Zagrożenie nieprzewidywalności warunków atmosferycznych,
- Działalność inwestycyjna w bliskim sąsiedztwie obiektów zabytkowych,
- Negatywne nastawienie części właścicieli do ochrony zabytków, postrzeganej nie jako szansa na zachowanie wspólnego dziedzictwa, a źródło represji i ograniczeń.

14. Turystyka

Niezwykle istotną branżą gospodarki jest branża turystyczna.

Turystyka ma szczególne znaczenie dla lokalnej gospodarki, gdyż aktywizuje oprócz podmiotów turystycznych, także wiele innych sektorów gospodarki takich jak: transport, łączność, przemysł, budownictwo, rolnictwo, działalność finansowa i ubezpieczeniowa.

Turystyka generuje dodatkowy strumień pieniądza, który zasila lokalną gospodarkę poprzez ponoszone przez turystów wydatki. Ponadto wpływa pozytywnie na rynek pracy oraz zadowolenie społeczeństwa.

O atrakcyjności turystycznej świadczy zarówno siła przyciągania danego regionu, jak i popyt na oferowane usługi.

Atrakcyjność turystyczna kształtowana jest pod wpływem wielu różnorodnych czynników. Wśród najważniejszych z nich należy wymienić potencjał turystyczny (walory i stan jakościowy środowiska przyrodnicze go oraz dziedzictwo kulturowe) oraz infrastrukturę turystyczną, przede wszystkim bazę noclegową i gastronomiczną.

Tomaszów Lubelski, stolica Roztocza Środkowego, stanowi ważne ogniwo przyrodnicze oraz centrum obsługi ruchu turystycznego Powiatu Tomaszowskiego i obszaru Roztocza. Występujące w tym regionie bogactwo flory i fauny stawia to miejsce w rzędzie najatrakcyjniejszych regionów Polski. Różnorodność krajobrazowa i przyrodnicza Roztocza jest efektem położenia na styku kilku regionów fizjograficznych i obszarów geobotanicznych. Z uwagi na niepowtarzalne walory przyrodnicze regionu utworzono Roztoczański Park Narodowy, Parki Krajobrazowe oraz rezerwy (m.in. Sołokija czy Nad Tanwią, rezerwat modrzewia polskiego). Roztocze oddziela Wyżynę Lubelską i Wyżynę Wołyńską od Kotliny Sandomierskiej i Kotliny Naddniestrzańskiej. Tomaszów Lubelski położony jest w rejonie atrakcyjnym pod względem turystycznym i rekreacyjnym. W rejonie miasta można organizować wędrowki piesze, wycieczki rowerowe oraz grzybobranie. Okolica posiada także warunki sprzyjające rozwojowi agroturystyki i rolnictwa ekologicznego. Atutem Tomaszowa Lubelskiego jest jego przeszłość historyczna, sięgająca początku XVII wieku i lokalizacji miasta na prawie magdeburskim. Do najcenniejszych zabytków należy drewniany, zrębowy kościół pw. Zwiastowania Najświętszej Marii Panny, ufundowany przez VI ordynata Michała Zdzisława Zamoyskiego w roku 1627. We wschodniej części rynku została wzniesiona przez władze rosyjskie murowana cerkiew prawosławna pw. św. Mikołaja Cudotwórcy z 1890 roku. Najcenniejsza ikona Matki Boskiej z Dzieciątkiem datowana jest na wiek XVII. Ciekawym przykładem rosyjskiej architektury drewnianej jest budynek tzw. „Czajni” z 1902 roku. Za najstarszy budynek mieszkalny uznaje się dom leżący w głębi ul. Lwowskiej, prawdopodobnie wzniesiony jeszcze w XVII wieku Kamieniczki znajdujące się przy południowej pierzei rynku datowane są na przełom XIX/XX wieku.

15. Sfera techniczna

Informacja dotycząca gruntów miasta

Miasto Tomaszów Lubelski według ewidencji gruntów będących własnością Miasta posiada ogółem 226,9 ha w tym:

- grunty rolne: 61,5 ha, - działki budowlane: 3,7 ha, - tereny rekreacyjne: 6,6 ha, - pozostałe 155,1 ha

Ponadto w posiadaniu Miasta są:

- lasy 18 ha, - parki 4,4 ha oraz 34,5 ha gruntów oddanych w użytkowanie wieczyste.

W roku 2020 Miasto sprzedało:

- 5 działek o łącznej powierzchni 0,6768 ha na kwotę 426 667,00 zł,

- 10 lokali użytkowych położonych w budynku Przychodni zdrowia przy ul. Petera za kwotę 2 998 806,00zł,

- lokal użytkowy położony w piwnicy budynku przy ul. Rolniczej o powierzchni użytkowej 68 m² za kwotę 22 350,00 zł.

Skomunalizowano: 2 działki o pow. 0,4452 ha.

W roku 2020 Miasto nabyło:

- grunty pod budowę drogi przy ul. Kruczej o łącznej powierzchni 0,0567 ha za symboliczną złotówkę (2x1zł =2 zł).

Gruntów oddanych w wieczyste użytkowanie miasto posiada 34,5 ha.

W roku 2020 dokonano następujących zamian nieruchomości:

Działka 213/3 ark. 16 o pow. 90 m² za kwotę 11 070,00 zł należąca do Gminy Miejskiej na działkę nr 115/11 ark. 15 o pow. 164 m² za kwotę 23 601,24 zł należąca do PGE. Dopłata na rzecz PGE Dystrybucja S.A. Lublin w wysokości 12 531,24 zł.

Działki nr 216/13 i nr 216/14 ark. 31 o łącznej pow. 27 m² należące do Gminy Miejskiej za kwotę 972,00 zł na działkę nr 216/10 ark. 31 o pow. 10m² za kwotę 366,00 zł. Dopłata na rzecz Gminy Miejskiej w wysokości 606,00 zł.

Gminnym zasobem nieruchomościami zarządza Miasto bezpośrednio Wydział Gospodarki Komunalnej.

Miasto posiada 49,7 km dróg utwardzonych. Drogami miejskimi i wewnętrznymi zarządza Miejski Zarząd Dróg.

Plan wykorzystania zasobu nieruchomości gminnych

Miasto Tomaszów Lubelski, zgodnie z art. 25 ust. 2 u.g.n., gospodaruje zasobem nieruchomości m.in. poprzez wdzierżawianie, wynajmowanie i użyczenie nieruchomości wchodzących w skład zasobu.

1. W roku 2020 powierzchnia gruntów, które znajdowały się w dzierżawie wynosiła:

- na cele ogrodnicze i rolnicze **2,71 ha**;

- na cele przemysłowo-usługowo-handlowe **1,21 ha**;

- pod garaże i na cele dojazdowe **2473 m²**;

- na cele budowy Akademii Sztuk Walki TKKT **2094 m²**;

- pod farmy fotowoltaiczne **6,49 ha**.

2. W roku 2020 powierzchnia wynajmowanych lokali wynosiła **1525,71 m²**.

3. W roku 2020 powierzchnia gruntów będących użyczeniu wynosiła **15,88 ha**.

4. Dochody otrzymane w 2020 roku z tytułu dzierżawy i najmu wyniosły **510 459,00 zł**.

Informacja o stanie mieszkalnictwa komunalnego

Informacja o stanie mieszkalnictwa z mieszkaniowego zasobu Miasta Tomaszów Lubelski.

1. Mieszkaniowy zasób gminy.

Lokale stanowiące własność gminy tworzą mieszkaniowy zasób gminy – Miasta Tomaszów Lubelski. Każde mieszkanie bez względu na jego wyposażenie, standard, w tym również socjalne jest mieszkaniem komunalnym.

Na mieszkaniowy zasób Miasta Tomaszów Lubelski składa się 244 lokali mieszkalnych i socjalnych o łącznej powierzchni użytkowej 9.695,56 m².

Znajdujące się w zasobie mieszkaniowym lokale mieszkalne podzielone są na pięć kategorii, oraz na lokale socjalne tj.:

- Kategoria mieszkania I – 63 mieszkań o łącznej powierzchni 2.734,93 m² - mieszkania z pełnym wyposażeniem ze stawką czynszu 4,55 zł. za 1 m².
- Kategoria mieszkania II – 10 mieszkań o łącznej powierzchni 248,18 m² - mieszkania z pełnym wyposażeniem bez centralnego ogrzewania ze stawką 4,20 zł. za 1 m².
- Kategoria mieszkania III – 30 mieszkań o łącznej powierzchni 1.410,03 m² - mieszkania z łazienką i wc bez centralnego ogrzewania i gazu ze stawką 3,85 zł. za 1 m².
- Kategoria mieszkania IV – 5 mieszkania o łącznej powierzchni 204,12 m²- mieszkania tylko z wc lub łazienką ze stawką 2,80 zł. za 1 m².
- Kategoria mieszkania V – 34 mieszkań o łącznej powierzchni 1.627,71 m² - mieszkania tylko z wod-kan ze stawką 2,45 zł za 1 m².
- Lokale socjalne – 102 lokali o łącznej powierzchni 3.340,79 m² ze stawką 1,22 zł. za 1 m².

Lokal socjalny jest to lokal nadający się do zamieszkiwania ze względu na wyposażenie i stan techniczny, którego powierzchnia pokoi przypadająca na członka gospodarstwa domowego najemcy nie może być mniejsza niż 5 m², a w przypadku jednoosobowego gospodarstwa domowego 10 m², przy czym lokal ten może być o obniżonym standardzie.

Lokal socjalny przydzielany jest osobie, która nie ma tytułu prawnego do lokalu, czyli nie ma zabezpieczonych potrzeb mieszkaniowych a znajduje się w trudnej sytuacji materialnej. Lokal socjalny może również być przydzielony osobie, która jest osobą bezdomną, utraciła mieszkanie wskutek klęski żywiołowej a także osobie która nabyła takie prawo na podstawie orzeczenia sądowego.

Zaspokojone potrzeby mieszkaniowe mieszkańców Miasta Tomaszów Lubelski.

W 2016 r. zawarto 15 umów najmu, w tym:

- 2 umowy najmu lokalu mieszkalnego,
- 2 umowy w wyniku zamiany,
- 6 umów na lokal socjalny (w tym 1 eksmisja z lokalu spółdzielczego),
- 5 umów najmu zawarto w wyniku wstąpienia w stosunek najmu.

W 2017 r. zawarto 29 umów najmu, w tym:

- 3 umowy najmu lokalu mieszkalnego,
- 25 umów na lokal socjalny (w tym 1 eksmisja z lokalu mieszkalnego),
- 1 umowa najmu zawarta w wyniku wstąpienia w stosunek najmu.

W 2018 r. zawarto 46 umów najmu, w tym:

- 3 umowy najmu lokalu mieszkalnego,
- 39 umów na lokal socjalny,
- 4 umowy najmu zawarto w wyniku wstąpienia w stosunek najmu.

W 2019 r. zawarto 23 umów, w tym:

- 3 umowy najmu lokalu mieszkalnego,
- 17 umów na lokal socjalny,
- 3 umowy najmu zawarto w wyniku wstąpienia w stosunek najmu.

W 2020 r. zawarto 54 umów najmu, w tym:

- 3 umowy najmu lokalu mieszkalnego,
- 45 umów na lokal socjalny,
- 6 umów najmu zawarto w wyniku wstąpienia w stosunek najmu

SYTUACJA FINANSOWA MIASTA TOMASZÓW LUBELSKI

Sytuację finansową Miasta Tomaszów Lubelski ocenić należy jako dobrą, co przede wszystkim wynika z malejącego deficytu budżetowego gminy z roku na rok. Ponadto, struktura wydatków nie odbiega znacząco od innych, podobnych jednostek samorządu terytorialnego, co przy wspomnianym zmniejszającym się deficycie wskazuje na odpowiednią gospodarkę finansową miasta. Biorąc pod uwagę oczekiwania mieszkańców miasta, władze powinny spróbować zwiększyć wydatki na ochronę zdrowia oraz transport i łączność, przy jednoczesnej próbie ograniczania wydatków na administrację publiczną, która ma zdecydowanie mniejszy wpływ na rozwój miasta niż pozostałe kategorie wydatków budżetowych, które mogą zadziałać pro wzrostowo przy odpowiednich inwestycjach ze strony władz Miasta Tomaszów Lubelski

16. Wyznaczenie obszarów zdegradowanych

Obszar zdegradowany na terenie Miasta Tomaszów Lubelski Zgodnie z art. 9 ust. 1 ustawy o rewitalizacji obszar zdegradowany charakteryzuje się koncentracją negatywnych zjawisk społecznych oraz stanem kryzysowym, w co najmniej jednej ze sfer dotyczących zjawisk gospodarczych, środowiskowych, przestrzenno-funkcjonalnych lub technicznych. Ponadto ust. 2 wskazuje, że „obszar zdegradowany może być podzielony na podobszary, w tym podobszary nie posiadające ze sobą wspólnych granic, pod warunkiem stwierdzenia na każdym z podobszarów występowania koncentracji negatywnych zjawisk społecznych oraz gospodarczych, środowiskowych, przestrzenno-funkcjonalnych lub technicznych”. Na podstawie przeprowadzonego audytu gminnego wyznaczono obszar zdegradowany, na który składają się jednostki referencyjne charakteryzujące się problemami w sferze społecznej, przy jednoczesnym występowaniu problemów przynajmniej w jednej innej sferze oraz największą liczbą zidentyfikowanych negatywnych zjawisk, tj. ≥ 18 . Zgodnie z przedstawionymi założeniami obszar zdegradowany na terenie Miasta Tomaszów Lubelski obejmuje jednostki: 2,4,5.

TABELA 26. A,B Wyznaczone obszary zdegradowane

Wyznaczone obszary delimitacji	Powierzchnia w hektarach	% udział w powierzchni Miasta Tomaszów Lubelski
Obszar 1	235,18 ha	17,64291%
Obszar 2	139,51 ha	10,46587%
Obszar 3	110,5 ha	8,289572%
Obszar 4	40 ha	3,00075%
Obszar 5	57,35 ha	4,302326%
Obszar 6	214,2 ha	16,06902%
Obszar 7	89,31 ha	6,699925%
Obszar 8	107,45 ha	8,060765%
Obszar 9	180,1 ha	13,51088%
Obszar 10	159,4 ha	11,95799%
Suma	1333 ha	100%

Łącznie obszar zdegradowany 17,77%

Wyznaczone obszary delimitacji	Liczba Mieszkańców w poszczególnych obszarach 2021r	% udział w liczbie mieszkańców Miasta Tomaszów Lubelski 2021
Obszar 1	43	0,227959%
Obszar 2	428	2,268992%
Obszar 3	4013	21,27445%
Obszar 4	1548	8,206542%
Obszar 5	257	1,362456%
Obszar 6	460	2,438636%
Obszar 7	2210	11,71606%
Obszar 8	3915	20,75492%
Obszar 9	1578	8,365583%
Obszar 10	4411	23,3844%
Suma	18863	100%

Łącznie obszar zdegradowany 11,84%

Ryc. 35. Wyznaczony obszar zdegradowany

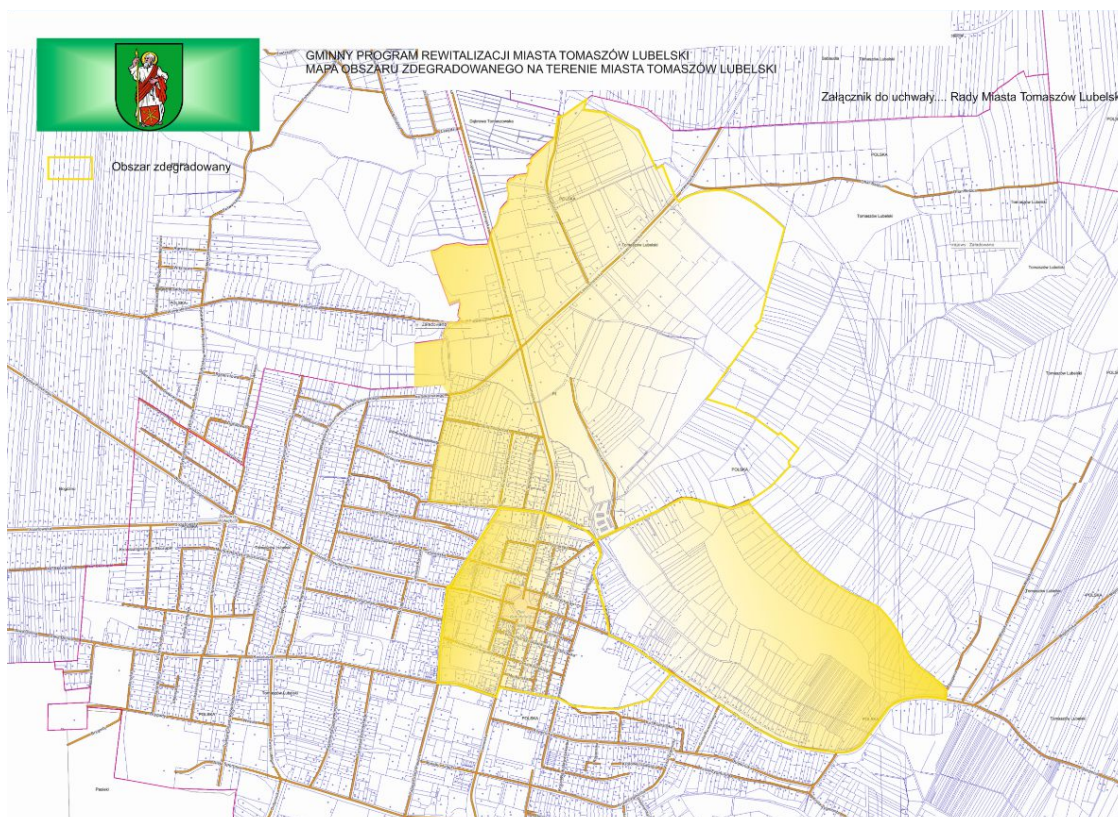

Obszar rewitalizacji

Obszar rewitalizacji na terenie Gminy Tomaszów Lubelski Zgodnie z art. 10 ust. 1 i 2 ustawy o rewitalizacji obszar rewitalizacji to „obszar obejmujący część obszaru zdegradowanego, cechujący się szczególną koncentracją negatywnych zjawisk, o których mowa w art. 9 ust. 1, na którym z uwagi na istotne znaczenie dla rozwoju lokalnego gmina zamierza prowadzić rewitalizację. Obszar rewitalizacji nie może być większy niż 20% powierzchni gminy oraz zamieszkały przez więcej niż 30% liczby mieszkańców gminy. Obszar rewitalizacji może być podzielony na podobszary, w tym podobszary nieposiadające ze sobą wspólnych granic”. W związku z art. 10 ww. ustawy wyznaczony został obszar, na którym występuje wysokie natężenie negatywnych zjawisk w sferze społecznej oraz przestrzenno-funkcjonalnej, technicznej i środowiskowej, a jednocześnie mający istotne znaczenie dla rozwoju gminy i planowane jest na nim przeprowadzenie działań rewitalizacyjnych. W wyniku przeprowadzonej diagnozy w podziale na jednostki referencyjne gminy i delimitacji obszaru zdegradowanego, wyznaczono obszar rewitalizacji:

Ryc. 36. Wyznaczony obszar rewitalizacji

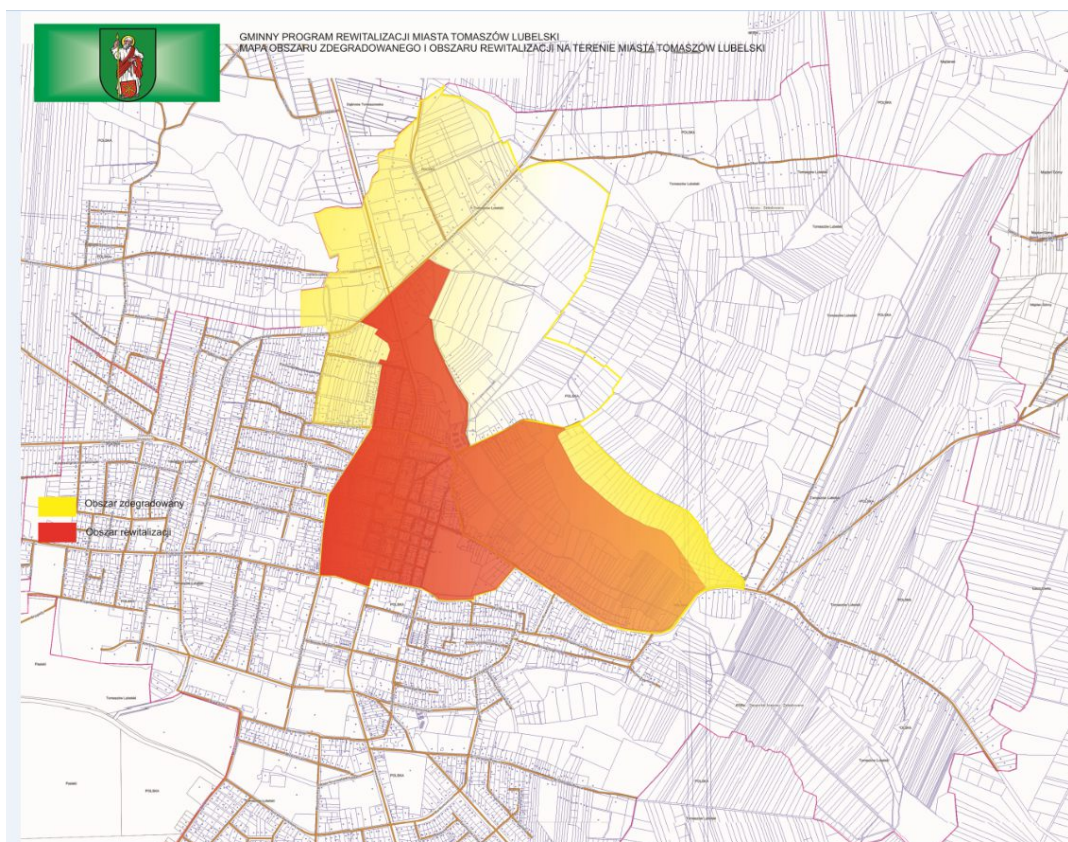

Obszar nie przekracza limitów określonych w art. 10 ust. 2 ustawy o rewitalizacji. Lokalizację obszaru rewitalizacji na tle obszaru zdegradowanego przedstawia załącznik nr 2. Obszar rewitalizacji zajmuje 111,98ha co stanowi 8,4% powierzchni Miasta Tomaszów Lubelski i jest zamieszkiwany przez 11,84% mieszkańców.

Wyznaczony obszar rewitalizacji charakteryzuje się wysokim natężeniem negatywnych zjawisk w sferze społecznej oraz technicznej. Potwierdza to analiza ilościowa (wskaźnikowa) zobrazowana w powyższym tekście.

Charakterystyka negatywnych zjawisk - sfera społeczna:

1. Niski przyrost naturalny oraz niekorzystne saldo migracji na pobyt stały wg faktycznego miejsca zamieszkania.
2. Niekorzystna migracja osób młodych.
3. Wysoki udział osób starszych w strukturze demograficznej miasta.
4. Wysoki udział bezrobotnych zarejestrowanych w liczbie ludności w wieku produkcyjnym (w tym długotrwale bezrobotnych).
5. Wysoka liczba osób korzystających ze świadczeń z pomocy społecznej.
6. Wysoka liczba osób z orzeczoną niepełnosprawnością i przewlekle chorych.
7. Występowanie patologii społecznych – alkoholizm, przemoc w rodzinie, bezradność w sprawach opiekuńczo wychowawczych.

Charakterystyka negatywnych zjawisk - sfera gospodarcza:

1. Niski stopień przedsiębiorczości mieszkańców, w szczególności ludzi młodych.
2. Niewielka ilość podmiotów gospodarczych.
3. Brak podmiotów gospodarczych nowo zarejestrowanych.

Charakterystyka negatywnych zjawisk - sfera przestrzenno- funkcjonalna:

1. Niewystarczająca infrastruktura drogowa.
2. Niski stopień estetyki przestrzeni publicznych, chaos przestrzenny wywołany brakiem skutecznej polityki odnośnie reklam, szyldów i banerów
3. Bariery architektoniczne i urbanistyczne do osób starszych i niepełnosprawnych.

4. Niedostateczne wyposażenie przestrzeni publicznych w infrastrukturę społeczną, kulturalną, sportową i rekreacyjną.
5. Degradacja techniczna i niedostateczne wykorzystanie obiektów zabytkowych.
6. Brak wykorzystania obszarów chronionych o szczególnych walorach przyrodniczych przy kształtowaniu przestrzeni publicznych
7. Brak alternatywnych możliwości komunikacji na terenie miasta, w szczególności brak ścieżek rowerowych

Charakterystyka negatywnych zjawisk - sfera techniczna:

1. Niska efektywność energetyczna i degradacja techniczna części budynków.
2. Brak zagospodarowania centrum miasta

Charakterystyka negatywnych zjawisk - sfera środowiskowa:

1. Niska świadomość społeczna w zakresie ekologii.
2. Niedostateczne wykorzystanie alternatywnych źródeł energii.
3. Wysoki stopień zanieczyszczenia powietrza.
4. Niski udział zieleni projektowanej w przestrzeni miasta.
5. Brak obszarów chronionych - cennych przyrodniczo, w budowaniu enklaw i użytków ekologicznych.
5. Zanieczyszczenie wody w rzekach spowodowane wprowadzaniem zanieczyszczeń z upraw rolniczych

Z uwagi na istniejącą substancję mieszkaniową (w tym o charakterze socjalnym), obszar ten wykazuje wysoką kumulację problemów związanych z wykluczeniem społecznym oraz niedostosowaniem do potrzeb mieszkańców świadczonych usług społecznych. Zauważa się również niewystarczającą aktywność oraz świadomość ekologiczną społeczności lokalnej, dlatego należy podjąć kompleksowe działania niwelujące wskazane powyżej najważniejsze problemy

Aktualizacja Strategii Rozwiązywania Problemów Społecznych Rozwoju Miasta Tomaszów Lubelski przedstawia wnikliwą analizę SWOT

Analiza SWOT - uwarunkowania społeczno- gospodarcze dotyczące gminy miejskiej Tomaszów Lubelski.

Mocne strony

1. Zasoby instytucjonalne miasta; 2. Zasoby finansowe miasta; 3. Potencjał ludzki; 4. Lokalny patriotyzm; 5. Aktywność obywatelska mieszkańców; 6. Zasoby infrastrukturalne; 7. Bogata sieć placówek handlowych i obiektów gastronomicznych; 8. Współpraca międzyinstytucjonalna; 9. Wysokiej jakości usługi komunalne; 10. Świadomość społeczna dotycząca istniejących problemów i potrzeb społecznych; 11. Przedsiębiorczość mieszkańców; 12. Istniejąca strategia rozwoju miasta; 13. Strategia rozwoju mieszkalnictwa; 14. Profesjonalna kadra instytucji społecznych na terenie miasta (MOPS, PCPR, Świetlica Środowiskowa „Krokus”, OIK, PCK); 15. Bardzo dobrze rozwinięta sieć organizacji pozarządowych działających na terenie miasta i regionu; 16. Rozwinięta sieć żłobków, przedszkoli, szkół podstawowych oraz szkół zawodowych i średnich; 17. Szpital wraz licznymi oddziałami specjalistycznymi; 18. Instytucje zajmujące się dziećmi oraz młodzieżą z upośledzeniami umysłowymi oraz autyzmem (Specjalny Ośrodek Szkolno-Wychowawczy oraz Ośrodek Rehabilitacyjno-Szkolno-Wychowawczy); 19. Atrakcyjne walory turystyczne, krajobrazowe oraz kulturowe miasta oraz okolic; 20. Położenie przy ważnych szlakach komunikacyjnych; 21. Bogata oferta instytucji kultury zapewniająca integrację społeczną i kulturową mieszkańców (Miejska Biblioteka Publiczna, Tomaszowski Dom Kultury); 22. Poprawa infrastruktury użytkowej i cyfrowej dostosowującej instytucje kultury do potrzeb różnych grup wiekowych odbiorców, co zapewnia integrację międzypokoleniową ; 23. Funkcjonowanie na terenie miasta licznych instytucji związanych z przeciwdziałaniem bezrobociu i wykluczeniu społecznemu (Powiatowy Urząd Pracy, Ochotniczy Hufiec Pracy) ; 24. Liczne inwestycje samorządu miejskiego w poprawę infrastruktury komunikacyjnej (sieć nowych chodników, dróg gminnych) zapewniającej bezpieczeństwo mieszkańcom ; 25. Rewitalizacja centrum wraz z przyległymi ulicami i chodnikami w celu przewrócenia historycznej i kulturowej roli tej części miasta; 26. Rewitalizacja parku miejskiego w celu stworzenia mieszkańcom nowoczesnego i funkcjonalnego miejsca rozrywki i odpoczynku;

27. Unikalne zabytki budownictwa sakralnego oraz architektury ; 28. Inwestycje miasta w nowoczesne technologie (Internet światłowodowy) ; 29. Zainstalowanie kamer monitoringu w kluczowych miejscach w celu poprawy bezpieczeństwa ; 30. Wykorzystanie nowoczesnych technologii w celu promocji miasta i regionu; 31. Duża liczba imprez sportowych o wysokiej randze; 32. Informatyzacja instytucji - celem jest usprawnienie działania administracji publicznej (szersza dostępność dla niepełnosprawnych) ; 33. Liczne inwestycje w infrastrukturę publiczną w celu poprawy dostępności instytucji kultury dla osób niepełnosprawnych (winda w Miejskiej Bibliotece Publicznej, liczne podjazdy dla niepełnosprawnych i matek z wózkami).

Słabe strony

1. Niedostateczne zaangażowanie osób bezrobotnych w poszukiwanie pracy; 2. Brak empatii i bierność społeczna; 3. Niskie wynagrodzenia za pracę, nie odpowiadające aktualnym potrzebom; 4. Mało konkurencyjne zróżnicowanie rynku pracy; 5. Uzależnienia; 6. Demografia; 7. Brak zakładu opiekuńczo-leczniczego; 8. Brak Domu Pomocy Społecznej, 9. Brak domu dziecka; 10. Brak szkolnictwa wyższego; 11. Niedostateczna oferta szkół zawodowych oraz technicznych skierowana do pracodawców oraz przedsiębiorców; 12. Brak kształcenia w deficytowych zawodach; 13. Brak hostelu przy OIK-u; 14. Brak ogrzewalni dla bezdomnych; 15. Niedobór miejsc noclegowych o niższym standardzie.

Szanse

1. Ścisła współpraca samorządu miejskiego z instytucjami wojewódzkimi i rządowymi; 2. Rządowe programy prorodzinne, 3. Zewnętrzne źródła finansowania inwestycji na terenie miasta; 4. Aktywizacja osób starszych dzięki funkcjonowaniu licznych narzędzi związanych z funkcjonowaniem w mieście instytucji pośrednictwa pracy; 5. Współpraca miasta z okolicznymi samorządami gminnymi oraz powiatem; 6. Fundusze strukturalne; 7. Dogodne położenie miasta na trasie międzynarodowej; 8. Wybitne osobowości związane z Tomaszowem Lubelskim; 9. Wspólne inicjatywy miasta oraz organizacji pozarządowych; 10. Możliwość wykorzystania istniejącej infrastruktury oraz zasobów ludzkich w kontekście inwestycji zewnętrznych; 11. Wykorzystanie walorów ekologicznych, krajobrazowych oraz turystycznych regionu; 12. Utworzenie z miasta centrum Roztocza; 13. Nawiązywanie kontaktów z nowymi miastami partnerskimi w celu promocji, poprawy zatrudnienia, zawarcia wspólnych inwestycji oraz rozpoznawalności; 14. Wykorzystanie bogatej oferty sportowo-rekreacyjnej szczególnie w dziedzinie rozwijania zainteresowań mieszkańców sportami zimowymi i lekkoatletyką; 15. Poprawa legislatury państwowej w dziedzinie funkcjonowania ośrodków pomocy społecznej; 16. Lokalny Program Rewitalizacji poprawiający w sposób znaczący bazę mieszkaniową oraz infrastrukturalną obszarów zdegradowanych; 17. Przywrócenie szkolnictwa wyższego; 18. Wzrastająca rola miasta jako ośrodka integrującego lokalne samorządy; 19. Bliskość przejścia granicznego zapewniającego rozwój lokalnej przedsiębiorczości.

Zagrożenia

1. Starzenie się społeczeństwa; 2. Rosnące rozwarstwienie społeczeństwa; 3. Brak dostatecznej infrastruktury komunikacyjnej (kolej, port lotniczy); 4. Wzrost ruchu samochodowego w centrum miasta; 5. Zanieczyszczenie środowiska naturalnego; 6. Odływ młodych oraz osób wykształconych z miasta; 7. Brak szpitalnego systemu dla przewlekle chorych; 8. Brak wysoko specjalistycznej opieki medycznej; 9. Wzrastający poziom uzależnień; 10. Niedostateczne wywiązywanie się części rodziców ze swych obowiązków opiekuńczo-wychowawczych; 11. Niezadawalający poziom rozwoju infrastruktury społecznej; 12. Wzrost agresji wśród dzieci i młodzieży.

Koncepcja rewitalizacji wpisuje się bezpośrednio w obszar - Rewitalizacja przestrzeni miejskiej, dziedzictwa kulturowego oraz kierunki działań:

Integracja i aktywizacja społeczności miejskich m.in. poprzez poprawę stanu bezpieczeństwa na terenach miejskich, współpracę z Policją i mieszkańcami. Zaspokojenie potrzeb społecznych oraz zachowanie dziedzictwa kulturowego poprzez m.in. wspieranie przedsięwzięć służących właściwemu gospodarowaniu naturalnym dziedzictwem miasta, tworzenie punktów kultywowania tradycji, upowszechnienie dziedzictwa kulturowego (kultywowanie tradycyjnych wartości, potraw, muzyki, tradycyjnych strojów i zawodów, eksponowanie charakterystycznej architektury, miejsc historycznych i kulturowych), ochrony dóbr kultury materialnej, zapewnienie opieki osobom starszym i samotnym czy wspieranie przedsięwzięć zmierzających do aktywizacji zawodowej mieszkańców;

Modernizacja przestrzeni miejskiej m.in.:

- poprzez rozwój przedsiębiorczości i usług,

- popularyzację źródeł energii przyjaznych środowisku,
 - renowację i rozwój śródmieścia miasta oraz dziedzictwa architektonicznego, poprawa ładu przestrzennego.
 - wykorzystanie zasobów naturalnych w celu utworzenia użytku ekologicznego
- Ponadto koncepcja rewitalizacji wpisuje się również w następujące obszary Strategii:
- Obszar Rozwój rynku lokalnego.
 - Obszar Turystyka i agroturystyka.
 - Obszar Ochrona zdrowia i zabezpieczenie społeczne.
 - Obszar Kapitał społeczny.
 - Obszar Rozwój pozarolniczych form działalności gospodarczej w warunkach zrównoważonego rozwoju

Zgodnie z art. 10 ust. 1 ustawy o rewitalizacji, wyznaczony do rewitalizacji obszar powinien cechować się nie tylko szczególną koncentracją negatywnych zjawisk, ale też musi mieć istotne znaczenie dla rozwoju lokalnego.

Zgodnie z diagnozą szans, obszary zdegradowane odznaczają się szczególnym nagromadzeniem dziedzictwa naturalnego i kulturowego.

Obszary rewitalizacji odznaczają się problemami społecznymi, co powoduje gromadzenie się konfliktów rozwojowych i wielu sprzeczności, które prowadzą do degradacji w sferze technicznej, przestrzenno-funkcjonalnej i środowiskowej oraz kryzysu społeczno-gospodarczego. Potrzeby rewitalizacyjne wskazane na etapie diagnostycznym podobszarów rewitalizacji skupiają się w szczególności na pobudzeniu aktywności społeczno-gospodarczej lokalnej społeczności. Dodatkowo wskazywano objęcie wsparciem zdegradowane przestrzenie i obiekty poprzez zaadaptowanie i wyposażenie ich w niezbędną infrastrukturę turystyczną, rekreacyjną i sportową. Celem działań jest wykorzystanie lokalnego dziedzictwa kulturowego i naturalnego do stworzenia warunków wzrostu dochodów mieszkańców, rozwoju przemysłu czasu wolnego oraz zwiększenia atrakcyjności i bezpieczeństwa obszarów wskazanych do rewitalizacji. Potencjały i zasoby obszaru rewitalizacji pokazują, iż obszar ten ma istotne znaczenie dla rozwoju lokalnego miasta, szczególnie w sferze społecznej, w której zidentyfikowano najwięcej problemów. Wszelkie działania rewitalizacyjne podjęte w celu zniwelowania negatywnych zjawisk kryzysowych na wyznaczonym obszarze będą oddziaływać na teren całego miasta, wpływając tym samym na poprawę jakości życia jej mieszkańców.

17 ZAŁOŻENIA PROGRAMU REWITALIZACJI

17.a Opis wizji stanu po przeprowadzeniu rewitalizacji

Zgodnie z ustawą o rewitalizacji (Ustawa z dnia 9 października 2015 r. o rewitalizacji; Dz. U. z 2021, poz 485 art. 15 ust 1 p. 3 i 4) nadrzędnym elementem każdego programu rewitalizacji jest wizja obszaru po przeprowadzeniu rewitalizacji.

Wynikać ona winna z przeprowadzonego procesu delimitacji, dorobku badawczego jak i z obowiązujących w Polsce reguł wdrażania przedsięwzięć rewitalizacyjnych.

Mając na uwadze powyższe Gminny Program Rewitalizacji zawiera w szczególności opis wizji stanu obszaru po przeprowadzeniu rewitalizacji, a także cele rewitalizacji oraz odpowiadające im kierunki działań służące eliminacji lub ograniczeniu zdiagnozowanych poprzednio negatywnych zjawisk społecznych i powiązanych z nimi problemów gospodarczych, przestrzenno – funkcjonalnych i technicznych.

Przedstawiona Wizja odnosi się do zdiagnozowanych potrzeb mieszkańców obszaru rewitalizacji. Odpowiada na problemy opisane w diagnozie oraz wskazane w pogłębionej analizie obszaru rewitalizacji. Jest odpowiedzią na to, jak interesariusze chcieliby widzieć Miasto po przeprowadzonych działaniach rewitalizacyjnych.

Kluczowym zagadnieniem jest zniwelowanie zjawisk kryzysowych oraz wykorzystanie potencjału obszaru rewitalizacji w celu podniesienia jakości życia mieszkańców.

Wizja formułowana w ramach programu jest swego rodzaju projekcją przyszłości do jakiej dążą interesariusze rewitalizacji.

Wizja wskazuje na istotne dążenia i aspiracje, związane z chęcią dokonania zasadniczej zmiany obrazu obszaru, na którym koncentruje się szereg problemów, w tym społecznych. Kompleksowe podejście do

Gminny Program Rewitalizacji Miasta Tomaszów Lubelski na lata 2021-2026

rewitalizacji oznacza, że działania podejmowane na rzecz wychodzenia ze stanu kryzysowego powinny wpisywać się w szerszy nurt realizacji polityki rozwoju całej gminy i jej otoczenia, w szczególności otoczenia powiązanego funkcjonalnie z gminą. Proces rewitalizacji powinien być prowadzony w sferach społecznej, przestrzennej i gospodarczej, tj. być ukierunkowany na wieloaspektowe podejście oraz rezultaty.

Wizja powinna nadawać programowi określony kierunek – dlatego też jest ona efektem dokonania określonych wyborów spośród wielu możliwości rozwojowych:

1. wizja powinna inspirować i motywować interesariuszy rewitalizacji do działania na rzecz rozwoju obszaru zdegradowanego;
2. wizja powinna być interesująca, ciekawa i pobudzająca wyobraźnię,
3. wizja powinna łączyć różne środowiska skupione wokół przedsięwzięć rewitalizacyjnych i powodować, że ludzie się z nią utożsamiają (jednocześnie wokół idei);

Pomysł na kluczowe, oczekiwane przemiany na obszarze rewitalizacji powiązано z wnioskami wynikającymi z przeprowadzonej diagnozy, co zaprezentowano w poniższej tabeli.

TABELA 27. Oczekiwane przemiany na obszarze rewitalizacji wynikające z przeprowadzonej diagnozy,

Kluczowe wnioski wynikające z diagnozy	Oczekiwane zmiany w obszarze rewitalizacji
Sfera społeczna	
Na obszarze rewitalizacji zachodzą niekorzystne zjawiska demograficzne.	Zakłada się zmniejszenie skali zjawiska
Problem demograficzny objawia się przede wszystkim wysokim stopniem odpływu ludzi młodych oraz niskim stopniem urodzeń	Zakłada się zmniejszenie skali zjawiska. Przestrzeń stanie się atrakcyjna, standard oferowanych mieszkań poprawi się a dodatkowe funkcje wprowadzone do obszaru rewitalizacji uczynią go atrakcyjnym do zamieszkania przez młodych ludzi. Zwiększenie atrakcyjności przestrzeni publicznych, ograniczenie zanieczyszczenia powietrza, emisji spalin i pyłów, wprowadzenie nowych terenów rekreacyjnych sąsiadujących bezpośrednio z śródmieściem otworzy nowe perspektywy dla młodych ludzi. Wprowadzenie sieci światłowodowego internetu umożliwi najlepsze łącze dla nauki i pracy zdalnej.
Kolejnym palącym problemem demograficznym jest starzenie się społeczeństwa. Wraz z tym zjawiskiem pogłębiają się problemy związane z niepełnosprawnością, długotrwałą i ciężką chorobą, wykluczeniem społecznym. Ponadto to zjawisko wpływa na zmniejszenie potencjału kapitału społecznego na obszarze rewitalizacji.	Realizując program rewitalizacji wprowadzone zostaną rozwiązania architektoniczne znoszące bariery dla niepełnosprawnych. Wraz z działaniami związanymi z infrastrukturą równocześnie oczekuje się realizacji skutecznej pomocy społecznej osobom niepełnosprawnym, starszym, samotnym, ciężko chorym. Wprowadzona zostanie nowa oferta dla seniora
Problemem z którym boryka się obszar zdegradowany jest występowanie patologii społecznych – alkoholizm, przemoc w rodzinie, bezradność w sprawach opiekuńczo wychowawczych	Aby obszar mógł rozwijać się, istotnym elementem jest niwelowanie różnic pomiędzy mieszkańcami o różnym statusie społecznym poprzez podejmowanie wspólnych działań. Kolejną inicjatywą jest włączenie seniorów we wspólne inicjatywy z młodymi ludźmi nie mającymi wsparcia w swoich rodzinach. Wyłonienie spośród środowiska ludzi wykluczonych

	nowych liderów lokalnych ukaże ścieżkę możliwych przemian.
Sfera gospodarcza	
Aktywność gospodarczą na obszarze rewitalizacji należy traktować jako jeden z ważniejszych potencjałów, na bazie którego możliwe jest zbudowanie pomysłu na rewitalizację. Przestrzeń obszaru rewitalizacji to najbardziej pożądane miejsce prowadzenia działalności gospodarczej związanej z handlem i usługami na rzecz ludności. Aktywizacja gospodarcza obszaru rewitalizacji może przyczynić się do zmniejszenia skali ubóstwa i bezrobocia.	Nastąpi wzrost aktywności gospodarczej przedsiębiorstw oraz osób mieszkających na obszarze rewitalizacji. Powstaną nowe obiekty związane z obsługą roztoczańskiego ruchu turystycznego. Oczekiwane jest również przyciągnięcie nowych inwestycji na obszar rewitalizacji, w szczególności takich, które wspierać będą pozytywne przemiany przestrzenne. Szansą dla małych miast jest stworzenie wygodnych miejsc dla życia i pracy, dlatego też bardzo ważnym będzie budowanie sieci (bank zatrudnienia) pracy zdalnej dla wykształconych oraz wyszkolonych młodych mieszkańców miasta. Położenie Tomaszowa Lubelskiego w centrum roztocza oraz fakt, iż jest to jedyny ośrodek miejski stwarza możliwość istotnego rozwoju obsługi ruchu turystycznego.
Atrakcyjność prowadzenia działalności gospodarczej na obszarze rewitalizacji może wzrosnąć jeśli wzrośnie atrakcyjność przestrzeni. Obecnie przestrzeń śródmiejska Tomaszowa Lubelskiego nie tworzy miejsc atrakcyjnych do przebywania przez mieszkańców i przyjezdnych. W Tomaszowie Lubelskim brakuje reprezentacyjnej przestrzeni śródmiejskiej, która skupiałaby usługi na rzecz ludności i zachęcała do przebywania.	Oczekiwane jest podnoszenie atrakcyjności prowadzenia działalności gospodarczej na obszarze rewitalizacji poprzez poprawę jakości przestrzeni obszaru rewitalizacji, m. in. poprzez rewitalizację zdegradowanego centrum miasta.
Sfera środowiskowa	
Istotny wpływ na jakość środowiska obszaru rewitalizacji ma funkcja komunikacyjna. Układ komunikacyjny na obszarze rewitalizacji jest mocno obciążony ruchem pojazdów, w tym wysokotonażowych. Powoduje to przekroczenie norm, pyłów, spalin, hałasu komunikacyjnego. Poprawa płynności komunikacyjnej w obrębie miasta i obszaru rewitalizacji może nastąpić w przypadku zmiany organizacji ruchu oraz wprowadzeniu komunikacji alternatywnej dla samochodowej.	Istotną pozytywną zmianą dla mieszkańców obszaru rewitalizacji będzie wyprowadzenie ruchu, nie tylko tranzytowego, na obwodnicę miasta poprzez wprowadzenie nowego oznakowania oraz kaskadowego układu sygnalizacji świetlnej. Oczekuje się, że realizacja tej inwestycji nastąpi w perspektywie kilkuletniej, czyli w perspektywie realizacji programu rewitalizacji. Spowoduje to znaczną poprawę warunków akustycznych oraz jakości powietrza atmosferycznego. Wpłynie na poprawę jakości życia i podniesie atrakcyjność przestrzeni mieszkaniowej oraz publicznej na obszarze rewitalizacji.
Na obszarze rewitalizacji problem zanieczyszczeń powietrza atmosferycznego, powodowany przez duży ruch komunikacyjny, może być pogłębiany poprzez zanieczyszczenia z ogrzewania mieszkań. Na obszarze rewitalizacji są przestrzenie, które pozbawione są dostępu do sieci ciepłowniczej.	Oczekuje się realizacji inwestycji związanych z termomodernizacją, co wpłynie na poprawę jakości powietrza atmosferycznego w sezonie grzewczym wpłynie także pozytywnie na estetykę budynków, poprawi jakość życia i podniesie standard mieszkań na obszarze rewitalizacji.
Na obszarze rewitalizacji odnotowano nikły procent zieleni projektowanej, brak zieleni wysokiej towarzyszącej drogom i placom, niewykorzystane przestrzenie o istotnym znaczeniu ekologicznym	Oczekuje się stworzenie użytku ekologicznego będącego jednocześnie nowym miejscem rekreacji mieszkańców śródmieścia. Planuje się wprowadzenie nasadzeń przyulicznych oraz rewitalizację rynku

	miejskiego, zaplanowano również parklety – mini ogrody przestrzeni miejskich
W rozmowach z mieszkańcami zaobserwowano niski poziom świadomości społecznej w zakresie ekologii. Brak zrozumienia iż poprawa jakości środowiska wpływa w istotny sposób na jakość życia mieszkańców. Interesariusze podkreślają konieczność utrzymania wysokiej liczby parkingów w centrum oraz wzmożonego ruchu kołowego w mieście	W wyniku rewitalizacji powstanie świadome społeczeństwo obywatelskie biorące czynny udział w tworzeniu przyjaznego, zielonego miasta na nowo.
W centrum dostrzega się brak wykorzystywania alternatywnych źródeł energii	Wzrost świadomości ekologicznej mieszkańców spowoduje wzmożone wykorzystanie alternatywnych źródeł energii wpłynie również korzystnie na termomodernizację budynków
W Tomaszowie Lubelskim nie odnotowano w przestrzeni obszarów chronionych. Terenem z ogromnym potencjałem ekologicznym (w chwili obecnej zdegradowanym) oraz będącym świetnym miejscem dla urządzenia użytku ekologicznego będącego „płucami w centrum miasta” jest zdegradowana dolina rzeki Sołokiji	W wyniku realizacji procesu rewitalizacji powstanie obszar rekreacyjny w formie użytku ekologicznego. Zagospodarowanie doliny rzeki w formie naturalistycznego parku ograniczy wpływ nawozów z okolicznych łąk a tym samym poprawi jakość wód powierzchniowych
Sfera przestrzenno-funkcjonalna i techniczna	
Na obszarze rewitalizacji konieczne jest przeprowadzenie kompleksowej rewaloryzacji śródmieścia, podporządkowanej celowości przywrócenia walorów ukształtowanych historycznie, z zachowaniem rozplanowania ulic i kwartałów zabudowy. Istotny problem obszaru rewitalizacji to niska jakość przestrzeni publicznych i prywatnych. Widoczna jest dysharmonia zabudowy. Obok obiektów wielorodzinnych występują obiekty jednorodzinne. Przestrzeń mieszkaniową wypełniają kwartały zabudowy gospodarczej. Widoczna jest niska estetyka zabudowy mieszkalnej oraz przestrzeni pomiędzy budynkami. Duża liczba obiektów mieszkalnych oraz gospodarczych jest w bardzo złym stanie technicznym. Obszar rewitalizacji winien pełnić ponadlokalną funkcję. W chwili obecnej ogranicza się jedynie do funkcji drobnego handlu W chaosie przestrzennym giną dwa najistotniejsze zabytki Tomaszowa będące ważnymi dla społeczności lokalnej: Kościół Zwiastowania NMP w Tomaszowie Lubelskim oraz budynek Czajni. Ponadto obszar rewitalizacji to przestrzeń mieszkaniowa oraz przestrzeń prowadzenia działalności gospodarczej. Na obszarze rewitalizacji można wskazać wiele obiektów i terenów, które po przeprowadzeniu działań rewitalizacyjnych, mogą pełnić funkcje rekreacyjno-sportowo-wypoczynkowe oraz integrujące mieszkańców.	Kompleksowość rewitalizacji oznacza potrzebę zaangażowania szeregu partnerów publicznych oraz prywatnych w realizację przemian na obszarze rewitalizacji. Oczekiwane jest przywracanie harmonii zabudowy śródmiejskiej, inwestowanie w przestrzenie publiczne oraz kształtowanie terenów zielonych. Przywracanie harmonii zabudowy śródmiejskiej związane będzie z remontami i modernizacjami obiektów mieszkalnych, przyciąganiem nowych inwestycji na obszar rewitalizacji, wyburzaniem obiektów o złym stanie technicznym. W odniesieniu do przestrzeni publicznych nastąpi poprawa stanu zagospodarowania rynku, dworca autobusowego, przestrzeni podwórek, natomiast w odniesieniu do terenów zieleni, poprawa przestrzeni doliny Sołokiji, skwerów zieleni przy Solnym Rynku. Ww. przemiany realizowane będą w perspektywie wieloletniej. Istotnym krokiem milowym pozytywnych przemian będzie rewitalizacja rynku. W tej części miasta możliwe jest powstanie nowej wizerunkowej przestrzeni miasta.
Centrum miasta postrzegane jest jako mało	Na obszarze rewitalizacji kształtowana będzie

<p>atrakcyjne i wymarłe, co nie sprzyja wydarzeniom kulturalnym. Na obszarze rewitalizacji brakuje miejsca (np. sceny plenerowej, placu) umożliwiającego organizację imprez masowych – integrujących lokalną społeczność. Ponadto brakuje oferty spędzania czasu wolnego dla osób w wieku senioralnym a także oferty zajęć pozalekcyjnych dla dzieci i młodzieży.</p>	<p>atrakcyjna oferta kulturalna. Oferta w szczególności kierowana będzie do coraz liczniejszej grupy osób w wieku senioralnym. Zakłada się zaadaptowanie przestrzeni odbudowanych hal na działalność kulturalną, klubu seniora oraz usługi turystyczne. Na obszarze rewitalizacji realizowanych będzie szereg przedsięwzięć wspierających edukację i kształcenie.</p>
<p>Na obszarze rewitalizacji widoczna jest znaczna skala degradacji obiektów budowlanych, w tym o przeznaczeniu mieszkaniowym. Budynki mieszkaniowe są w złym stanie technicznym, mają najczęściej mały metraż, często nie mają podłączenia do wszystkich mediów np. kanalizacji. Ponadto wiele do zyczenia pozostawia elewacja większości budynków, a powszechnym sposobem ogrzewania zabudowań w centrum miasta są piece, co negatywnie wpływa na zjawisko niskiej emisji</p>	<p>Oczekiwana jest systematyczna poprawa stanu technicznego obiektów mieszkalnych oraz wyburzenie obiektów mieszkalnych i gospodarczych, będących w złym stanie technicznym. Nastąpi również termomodernizacja budynków</p>
<p>Na terenie śródmieścia odnotowano niewystarczającą infrastrukturę drogową w tym brak możliwości wprowadzenia alternatywnych sposobów poruszania się na przykład ścieżek rowerowych.</p> <p>Obszar rewitalizacji mierzy się z przestrzenią która była degradowana przez okres wielu lat. Rynek miasta został przekształcony w rondo przez które przeprowadzono drogę krajową. W wyniku wieloletnich starań Władz Tomaszowa Lubelskiego została wybudowana i oddana do użytkowania obwodnica miasta. Jednak wieloletnie użytkowanie centrum jako głównej drogi, przyzwyczajenie mieszkańców do dawnego układu komunikacyjnego powoduje opory dla "nowego spojrzenia" dla rewitalizowanej przestrzeni</p>	<p>Wzrost świadomości mieszkańców oraz pozytywne wyniki z wprowadzenia alternatywnego ruchu drogowego oraz poprawa infrastruktury drogowej w tym wyznaczenie ścieżek rowerowych poprawi w istotny sposób wizerunek miasta</p>

Wizja przemian na obszarze rewitalizacji (czyli wizja tego obszaru po przeprowadzeniu działań rewitalizacyjnych) powinna być spójna z wizją rozwoju całego obszaru, w skład którego wchodzi obszar rewitalizacji. Spójność wizji obszarów wskazanych do rewitalizacji, analizowana była w odniesieniu do Strategii Rozwoju Lokalnego Miasta Tomaszów Lubelski na lata 2017 - 2022, w której sformułowano misję rozwoju miasta.

Misja Miasta Tomaszów Lubelski zdefiniowana w wyżej wymienionej strategii brzmi:

Poprawa jakości życia mieszkańców Tomaszowa Lubelskiego poprzez rozwój społeczny, gospodarczy i przestrzenny wykorzystujący aktywność mieszkańców, dziedzictwo historyczne i kulturowe miasta oraz centralne położenie na Rztoczu.

Wizja obszaru rewitalizacji powinna nawiązywać do celów rozwoju zdefiniowanych dla miasta. W ten sposób działania rewitalizacyjne wpisywać się będą w cele polityki rozwoju, co umożliwi komplementarne rozwiązywanie problemów obszaru rewitalizacji oraz wykorzystanie jego atutów. Misja rozwoju miasta podkreśla szczególne znaczenie potencjału wewnętrznego, atrakcyjnego położenia i napływu inwestycji zewnętrznych dla zapewnienia wysokiej jakości życia mieszkańców i dogodnych warunków do rozwoju przedsiębiorczości. Obszar rewitalizacji, który w głównej mierze koncentruje się w centralnej części miasta, powinien zatem wykorzystywać swoje atuty, po to, aby stać się miejscem atrakcyjnym nie tylko dla mieszkańców, ale także dla turystów oraz potencjalnych inwestorów. Obszar rewitalizacji powinien także być zamieszkały przez kreatywnych i aktywnych mieszkańców, a aktywność i kreatywność powinna być wzmacniana przez działalność instytucji publicznych oraz inicjatywy oddolne. Ponadto przestrzeń centrum miasta powinna stać się atrakcyjnym miejscem do życia, z rozwiniętą funkcją mieszkaniową, rekreacyjną, kulturalną i usługową.

Wizja obszaru rewitalizacji powinna również odnieść się do głównych problemów obszaru rewitalizacji:

- Na obszarze rewitalizacji zachodzą niekorzystne zjawiska demograficzne, związane z ubytkiem młodych mieszkańców oraz starzeniem się społeczeństwa.
- Na obszarze rewitalizacji widoczna jest znaczna skala zjawisk związanych z niepełnosprawnością oraz długotrwałą lub ciężką chorobą.
- Obszar rewitalizacji charakteryzuje się dużo niższym potencjałem kapitału społecznego w stosunku do całego miasta. Mieszkańców obszaru rewitalizacji charakteryzuje bierność w sprawach społecznych i obywatelskich, przeważa niechęć w aktywne angażowanie się w sprawy publiczne, życie kulturalne, społeczne.
- Istotny wpływ na jakość środowiska obszaru rewitalizacji ma funkcja komunikacyjna. Układ komunikacyjny na obszarze rewitalizacji jest mocno obciążony ruchem pojazdów, w tym wysokotonażowych. Powoduje to przekroczenie norm, pyłów, spalin, hałasu komunikacyjnego.
 - Na obszarze rewitalizacji problem zanieczyszczeń powietrza atmosferycznego, powodowany przez duży ruch komunikacyjny, może być pogłębiany poprzez zanieczyszczenia z ogrzewania mieszkań.
- Istotny problem obszaru rewitalizacji to niska jakość przestrzeni. Widoczna jest dysharmonia zabudowy.
- Przestrzeń mieszkaniową wypełniają kwartały zabudowy gospodarczej. Widoczna jest niska estetyka zabudowy mieszkalnej oraz przestrzeni pomiędzy budynkami. Duża liczba obiektów mieszkalnych oraz gospodarczych jest w bardzo złym stanie technicznym.
- Największą skalę degradacji przestrzennej i technicznej charakteryzuje się kwartał obejmujący historyczny układ urbanistyczny oraz teren dawnego dworca PKS
- Centrum miasta postrzegane jest jako mało atrakcyjne i martwe, co nie sprzyja wydarzeniom kulturalnym.
- Na obszarze rewitalizacji widoczna jest znaczna skala degradacji obiektów budowlanych, w tym o przeznaczeniu mieszkaniowym. Przystępując do formułowania wizji przemian określono również misję rewitalizacji w Tomaszowie Lubelskim rozumianą jako nadrzędny cel prowadzonych działań rewitalizacyjnych, który prowadzić będzie do osiągnięcia obrazu przyszłości opisanego przez wizję.

Misją rewitalizacji w Tomaszowie Lubelskim jest:

„Śródmieście Miasta Tomaszów Lubelski doskonałym miejscem do życia i pracy”

„Śródmieście Miasta Tomaszów Lubelski doskonałym miejscem do życia i pracy” rozumiane będzie następująco:

- Zbudować społeczeństwo obywatelskie, w którym mieszkańcy aktywnie działają na rzecz lokalnej społeczności, integrują się w stworzonych do tego przestrzeniach.
- Zapewnić spójność społeczną.

- Wspierać rozwój przedsiębiorczości mieszkańców, którzy w nowych przestrzeniach rozwijają własny biznes.
- Stworzyć atrakcyjne i dopasowane do różnych grup użytkowników przestrzenie publiczne, które są przedmiotem dumy mieszkańców.
- Przywrócić rangę historycznego układu urbanistycznego Tomaszowa Lubelskiego poprzez działania inwestycyjne oraz szeroko rozumianą edukację historyczną.
- Zlikwidować bariery architektoniczne i funkcjonalne i sprawić, że będzie to estetyczny, funkcjonalny i inspirujący obszar miasta.
- Stworzyć „Zielone płuca miasta” w formie użytku ekologicznego o ponadregionalnym znaczeniu przyrodniczym
- Zaktywizować do współdziałania instytucje i ludzi.
- Zapewnić dobre warunki do mieszkania i życia.

18. CELE REWITALIZACJI I KIERUNKI DZIAŁAŃ REWITALIZACYJNYCH

Przeprowadzenie całościowej analizy zjawisk kryzysowych i potencjałów oraz wskazanie czynników mających szczególne znaczenie z punktu widzenia rewitalizacji pozwoliło określić strategiczne kierunki działań dla wyznaczonego obszaru rewitalizacji.

Określono wizję (planowany efekt), misję oraz cele rewitalizacji, wokół których skoncentrowane zostały kierunki działań.

Realizacja zaplanowanych projektów i przedsięwzięć rewitalizacyjnych pozwoli na wykonanie misji, a tym samym wyprowadzenie wyznaczonego obszaru rewitalizacji ze stanu kryzysowego.

Cele przy tym mają zawsze układ hierarchiczny, tj. cel niższego rzędu stanowi część celu wyższego rzędu. W GPR przyjęto hierarchiczny układ części postulatywnej.

Cel główny stanowić będzie wizja rozwoju.

Kolejno, na niższym poziomie hierarchicznym określone zostały cele strategiczne (dość ogólne sformułowane) oraz kierunki działań (sposoby osiągnięcia wyznaczonych celów).

Określono dwa główne cele strategiczne i 18 kierunków działań.

Cele rewitalizacji

Na tym etapie określono cele i kierunki działań rewitalizacyjnych na obszarze rewitalizacji miasta Tomaszów Lubelski. Każdy z wyznaczonych celów musi spełniać kryteria wynikające ze standardów metodologicznych stosowanych w tego typu dokumentach.

W związku z tym, wyznaczone cele zostały także poddane weryfikacji z zastosowaniem tzw. filtru SMART (nazwa pochodzi od pierwszych liter angielskich słów określających zasady konstruowania celów).

Polega on na ocenie czterech aspektów:

- a) precyzyjności (ang. specific) – cele powinny być na tyle precyzyjne, aby nie mogły być interpretowane w odmienny sposób,
- b) mierzalności (ang. measurable) – cele powinny być tak formułowane, by można było liczbowo wyrazić stopień ich realizacji (by można było przypisać im konkretne miary),
- c) akceptowalności (ang. accepted) – cele powinny być akceptowane przez podmioty, które będą dążyć do ich osiągnięcia
- d) realistyczności (ang. realistic) – cele powinny być określane realnie, tak by możliwe było ich osiągnięcie w zakładanej perspektywie czasowej,
- e) terminowości (ang. time-dependent) – cele muszą być zdefiniowane precyzyjnie w wymiarze czasowym po to, by móc określać poziom ich realizacji i prowadzić monitoring.

Układ celów strategicznych i szczegółowych programu rewitalizacji miasta obejmuje 2 cele strategiczne. Osiągnięcie poszczególnych celów operacyjnych będzie uwarunkowane realizacją wyodrębnionych kierunków działań.

Cel strategiczny 1.

Odnowa społeczna oraz wzmocnienie kapitału społecznego obszaru rewitalizacji.

Odnowa społeczna obszaru rewitalizacji jest kluczowym celem prowadzącym do osiągnięcia wizji rozwoju. Rewitalizacja jest procesem wyprowadzania ze stanu kryzysowego lokalnej społeczności. W działaniach zmierzających do jej realizacji powinno się zatem koncentrować na problemach społecznych i ich rozwiązaniu. W przypadku obszaru rewitalizacji na terenie miasta Tomaszowa Lubelskiego, główne problemy społeczne obserwowane w ostatnich latach dotyczyły problemów demograficznych czego skutkiem jest degradacja przestrzeni, brak inicjatywy oraz niski poziom aktywności społecznej i gospodarczej. Realizacja pierwszego celu strategicznego odbędzie się poprzez wyznaczone kierunki działań. Dotyczą one zagadnień związanych z budowaniem potencjału śródmieścia dla młodych ludzi oraz ochroną osób zagrożonych wykluczeniem społecznym (osoby z niepełnosprawnościami, rodziny dysfunkcyjne, osoby starsze pozbawione opieki, długotrwale bezrobotni), integracją wielopokoleniową i podtrzymywaniem więzi społecznych.

Kierunki działań dla Celu strategicznego 1 dotyczą:

1. Zwiększona aktywność gospodarcza obszaru rewitalizacji oraz przedsiębiorczość mieszkańców obszaru rewitalizacji.
2. Budowa marki opartej na dziedzictwie kulturowym i naturalnym Miasta Tomaszów Lubelski – mieszkanie w centrum jako synonim prestiżu.
3. Poprawa struktury społecznej śródmieścia, wzrost liczby młodych ludzi chcących mieszkać w centrum.
4. Wsparcie osób starszych, niepełnosprawnych, ich rodzin i opiekunów, a także rodzin i dzieci z rodzin dysfunkcyjnych.
5. Aktywizacja zawodowa osób zagrożonych wykluczeniem społecznym.
6. Wsparcie osób o najniższych dochodach w szczególności licznej grupy seniorów,
7. Wspieranie działań opartych na idei wolontariatu.
8. Zwiększenie poziomu partycypacji społecznej interesariuszy rewitalizacji.
9. Integracja i aktywizacja społeczna osób o zróżnicowanym wieku i statusie materialnym.
10. Organizacja przedsięwzięć kulturalnych i sportowych angażujących lokalną społeczność.
11. Wsparcie aktywnych organizacji pozarządowych i wspólnot mieszkaniowych.

Cel strategiczny 2.

Poprawa stanu infrastruktury środowiskowej, mieszkaniowej, przestrzeni publicznych oraz jakości życia mieszkańców obszaru rewitalizacji.

Cel strategiczny 2 odnosi się do działań zaplanowanych na poprawę jakości przestrzenno-funkcjonalnej oraz kondycji gospodarczej terenów rewitalizacyjnych. Dobrze zagospodarowana przestrzeń publiczna zapewni poprawę standardu życia mieszkańców. Estetyczna przestrzeń rynku miejskiego połączona z wprowadzeniem nowych funkcji, połączona funkcjonalnie z terenami rekreacji oraz usług stanie się istotnym katalizatorem pozytywnych zmian. Zwiększy się aktywność społeczna, samopomoc sąsiedzka i integracja mieszkańców. Takie warunki niewątpliwie sprzyjają także powstawaniu małej przedsiębiorczości – zakładaniu własnych działalności gospodarczych.

W związku z powyższym wspomniany cel strategiczny pośrednio będzie miał wpływ na każdą ze sfer, w których rewitalizacja powinna przynosić efekty. Działania infrastrukturalne i przyrodnicze dokonywane będą poprzez działania interesariuszy rewitalizacji oraz wykorzystanie konkretnych narzędzi organizacyjnych, infrastrukturalnych, legislacyjnych.

Cel strategiczny 2 jest skierowany na odpowiednią rozbudowę, modernizację i ochronę przestrzeni publicznej w tym dziedzictwa kulturowego i przyrodniczego, a także elementów sfery infrastruktury technicznej (drogowej, sieciowej wod.-kan.), mieszkaniowej, jak i społecznej o charakterze publicznym (obiekty kulturalne, rekreacyjne i sportowe).

Działania rewitalizacyjne w kompleksowy sposób połączą dziedzictwo kulturowe infrastrukturę oraz wartości przyrodnicze.

Wszelkie planowane działania podniosą poziom rozwoju i jakości życia na terenie obszaru rewitalizacji miasta Tomaszów Lubelski.

Kierunki działań dla Celu strategicznego 2 dotyczą:

1. Rewitalizacja centrum miasta poprzez przywrócenie wysokiej jakości mieszkań będących atrakcyjnymi dla młodych ludzi – mieszkanie w centrum jako synonim prestiżu.
2. Atrakcyjne i dopasowane do różnych grup użytkowników przestrzenie publiczne obszaru rewitalizacji oraz funkcjonalna, bezpieczna i estetyczna przestrzeń miejska.
3. Poprawa dostępności do infrastruktury technicznej i społecznej.
4. Budowa, przebudowa i modernizacja zabudowy mieszkaniowej i obiektów publicznych.
5. Rozbudowa i modernizacja infrastruktury rekreacyjnej i sportowej.
6. Rewitalizacja terenów przyrodniczych zieleni miejskiej.
7. Śródmieście miasta projektowane w myśl idei miasta bez barier.

19. PROJEKTY REWITALIZACYJNE

Projekty rewitalizacyjne to jedna z najistotniejszych części każdego programu rewitalizacji. Są one różnie definiowane. Jedną z najbardziej precyzyjnych definicji zawarto w Wytycznych w zakresie rewitalizacji w programach operacyjnych na lata 2014-2020, gdzie określono przedsięwzięcie rewitalizacyjne jako „projekt w rozumieniu art. 2 pkt 18 tzw. Ustawy wdrożeniowej, wynikający z programu rewitalizacji, tj. zaplanowany w programie rewitalizacji i ukierunkowany na osiągnięcie jego celów lub logicznie powiązany z treścią i celami programu, zgłoszony do objęcia albo objęty współfinansowaniem UE z jednego z funduszy strukturalnych albo Funduszu Spójności w ramach programu operacyjnego; wynikanie projektu rewitalizacyjnego z programu rewitalizacji oznacza wskazanie go wprost w programie rewitalizacji albo określenie go w ogólnym (zbiorczym) opisie innych, uzupełniających rodzajów działań rewitalizacyjnych.

Zgodnie z art. 15, ust. 1, pkt. 5) litera a) ustawy o rewitalizacji z 9 października 2015 r. gminny program rewitalizacji powinien zawierać opis przedsięwzięć rewitalizacyjnych, w szczególności o charakterze społecznym oraz gospodarczym, środowiskowym, przestrzennofunkcjonalnym lub technicznym, w tym: listę planowanych podstawowych przedsięwzięć rewitalizacyjnych oraz charakterystykę pozostałych dopuszczalnych przedsięwzięć rewitalizacyjnych.

Do realizacji zaplanowane projekty powinny być ukierunkowane na rozwiązywanie indywidualnych problemów społecznych, gospodarczych i przestrzennych, które zostały zdiagnozowane na obszarach zdegradowanych. Wiodącą rolę w planowaniu kompleksowej rewitalizacji mają projekty społeczne, które stanowią fundament rewitalizacji. Mają one również decydujące znaczenie z perspektywy dokonywanych zmian infrastrukturalnych warunkując ich trwałość i akceptację przez mieszkańców obszarów zdegradowanych.

Poniżej znajduje się zestawienie projektów podstawowych. Zgodnie z zapisami ustawy i wytycznych tabela projektów podstawowych zawiera w odniesieniu do każdego przedsięwzięcia (o ile było to możliwe):

1. nazwę,
2. podmiot realizujący,
3. zakres realizowanych zadań,
4. lokalizację,
5. szacowaną wartość,
6. prognozowane rezultaty wraz ze sposobem ich oceny w odniesieniu do celów rewitalizacji.

Równoczesna realizacja działań w sferze społecznej, gospodarczej i przestrzennej, obejmująca zarówno przedsięwzięcia/projekty inwestycyjne (w tym infrastrukturalne), jak również działania miękkie, stwarza szanse na uruchomienie procesu rewitalizacji mającego cechy zrównoważonego rozwoju. Dlatego zamieszczona lista przedsięwzięć podstawowych zawiera różne typy projektów, zarówno „twarde” jak i „miękkie”.

Ze względu na szeroki zakres lista projektów podstawowych została podzielona na projekty społeczne oraz inwestycyjne.

Projekty rewitalizacyjne zaplanowane w ramach GPR podzielono na dwie kategorie:

- 1) podstawowe projekty rewitalizacyjne z podziałem na:
 - a) projekty społeczne
 - b) projekty inwestycyjne
 - c) mechanizmy wsparcia
- 2) pozostałe dopuszczalne przedsięwzięcia rewitalizacyjne.

Podstawowe projekty rewitalizacyjne są zlokalizowane na obszarze rewitalizacji i w sposób bezpośredni oddziałują na jego społeczność, przestrzeń, funkcjonalność oraz gospodarkę. Z kolei dopuszczalne przedsięwzięcia rewitalizacyjne, w dużym stopniu niwelują negatywne zjawiska społeczne i gospodarcze, choć nie mają bezpośredniego przełożenia na zmianę aspektów przestrzennych. Należy także podkreślić bardzo ambitny i duży zakres tych przedsięwzięć. Mają one kompleksowo rozwiązywać problemy o charakterze społeczny, przestrzenno-funkcjonalnym i gospodarczym.

Rekomenduje się jednak realizację zarówno projektów podstawowych jak i uzupełniających, tym bardziej, że w strukturze tej jest wyraźnie zróżnicowany katalog podmiotów i wnioskodawców. Projekty uzupełniające zostały wprowadzone do programu dzięki aktywności tzw. zewnętrznych interesariuszy rewitalizacji.

Wszelkie analizy, oceny i ewaluacje dotychczasowych działań rewitalizacyjnych wyraźnie podkreślały konieczność aktywizacji niepublicznych jednostek zainteresowanych procesami odnowy. Spis projektów rewitalizacyjnych zamieszczono w niniejszym rozdziale w formie tabelarycznej.

W każdej z tabel wprowadzono: tytuł projektu, podmiot realizujący, miejsce realizacji, zakres projektu, wskaźniki rezultatu, orientacyjny koszt oraz czas realizacji przedsięwzięcia, a także nazwę wnioskodawcy i powiązanie z celami oraz kierunkami działań rewitalizacyjnych, określonymi w programie.

Projekty społeczne

TABELA 28. Projekt nr 1. Tożsamość miejsca – chcę żyć, rozwijać się i pracować w Moim Mieście

Projekt nr 1 Tożsamość miejsca – chcę żyć, rozwijać się i pracować w Moim Mieście	
Cele projektu	Odnowa społeczna oraz wzmocnienie kapitału społecznego obszaru rewitalizacji
Kierunki działań	<ol style="list-style-type: none"> 1. Zwiększona aktywność gospodarcza obszaru rewitalizacji oraz przedsiębiorczość mieszkańców obszaru rewitalizacji. 2. Budowa marki opartej na dziedzictwie kulturowym i naturalnym Miasta Tomaszów Lubelski – mieszkanie w centrum jako synonim prestiżu 3. Poprawa struktury społecznej śródmieścia, wzrost liczby młodych ludzi chcących mieszkać w centrum
Powiązanie z problemami obszaru rewitalizacji	<p>Obszar rewitalizacji dotknięty jest problemami demograficznymi. Zaobserwowano migrację osób młodych z obszaru śródmieścia Brak napływu nowych mieszkańców oraz rozwoju przedsiębiorczości Na obszarze rewitalizacji widoczne są również zjawiska przemocy w rodzinie, nieudolność w sprawach opiekuńczo wychowawczych, bierność społeczna.</p> <p>Wpływ na ograniczanie zjawisk problemowych obszaru rewitalizacji:</p> <ol style="list-style-type: none"> 1. Realizacja przedsięwzięć przez organizacje pozarządowe 2. Powołanie „Centrum logistycznego ruchu turystycznego roztocza”

Gminny Program Rewitalizacji Miasta Tomaszów Lubelski na lata 2021-2026

Zakres zrealizowania przedsięwzięcia/realizowanych zadań	<p>Projekt polegać będzie na realizacji kilku działań, które przyczyniać się będą do zmniejszenia negatywnych zjawisk społecznych związanych demografią Tomaszowa Lubelskiego. Projekt zakłada prowadzenie działań szkoleniowych na rzecz kadry specjalistów i trenerów, w celu zwiększania ich wiedzy oraz umiejętności. W ramach projektu zakłada się opracowanie, upowszechnianie i dystrybucję materiałów edukacyjnych dla mieszkańców obszaru rewitalizacji oraz osób i podmiotów. W ramach projektu przeprowadzona zostanie kampania informacyjna na temat nowych możliwości rozwoju miasta poprzez działania rewitalizacyjne w śródmieściu.</p> <p>Celem projektu jest ukazanie wartości dziedzictwa kulturowego i naturalnego miasta, prezentacja możliwości wykorzystania na nowo potencjałów i mocnych stron Tomaszowa Lubelskiego.</p> <p>Zrealizowane zostaną szkolenia dla lokalnych liderów.</p> <p>Prowadzone będą zajęcia mające na celu budowanie poczucia dumy mieszkańców ze swojego miasta. Wielowiekowa tradycja Miasta Królewskiego oraz wielokrotne „podnoszenie się” Tomaszowa Lubelskiego po zawieruchach historycznych i determinacja mieszkańców do odbudowy świadczą o charcie ducha oraz stwarzają wizję ponownego „wybudowania miasta na nowo” które będzie ważnym ośrodkiem przygranicznym.</p> <p>Do realizacji projektu zaproszeni zostaną mieszkańcy którzy w ramach działania „Poszukiwacze wartości” dokumentować będą wydarzenia w mieście, rozmowy, wywiady, najciekawsze miejsca. Produktem finałowym będzie materiał filmowy promujący Tomaszów Lubelski oraz krótki klip.</p>
Lokalizacja przedsięwzięcia/miejsce realizacji przedsięwzięcia	<p>Tomaszowski Dom Kultury Miejska Biblioteka Publiczna im. Tomasza Zamoyskiego w Tomaszowie Lubelskim Miasto Tomaszów Lubelski</p>
Podmioty realizujące przedsięwzięcie	<p>Organizacje pozarządowe Tomaszowski Dom Kultury Miejska Biblioteka Publiczna im. Tomasza Zamoyskiego w Tomaszowie Lubelskim Miasto Tomaszów Lubelski</p>
PROGNOZOWANE REZULTATY WRAZ ZE SPOSOBEM ICH OCENY I ZMIERZENIA W ODNIESIENIU DO CELÓW PROGRAMU REWITALIZACJI	
Prognozowane rezultaty	<p>Zatrzymanie procesów negatywnej migracji Budowanie współpracy międzypokoleniowej Aktywizacja mieszkańców Liczba nowych miejsc pracy</p>
Sposób oceny i miary	<p>Zatrzymanie procesów negatywnej migracji – liczba osób wymeldowanych 0,9584-0,9584 Liczba nowych inicjatyw społecznych - 2 Liczba nowych miejsc pracy - 4</p>
Wskaźniki	Zatrzymanie wskaźnika obrazującego proces depopulacji obszaru
SPOSÓB REALIZACJI PRZEDSIĘWZIĘCIA	
Przewidziany termin realizacji przedsięwzięcia	2022-2025
Szacowana wartość	1 200 000

Gminny Program Rewitalizacji Miasta Tomaszów Lubelski na lata 2021-2026

przedsięwzięcia		
Przewidywane finansowania	źródło	Fundusze europejskie dla Lubelskiego 2021-2027 Środki krajowe

TABELA 29. Projekt nr 2. Tomaszów miasto cyfrowe, centrum pracy zdalnej

Projekt nr 2 Tomaszów miasto cyfrowe, centrum pracy zdalnej		
Cele projektu	Odnowa społeczna oraz wzmocnienie kapitału społecznego obszaru rewitalizacji	
Kierunki działań	<ul style="list-style-type: none"> • Zwiększona aktywność gospodarcza obszaru rewitalizacji oraz przedsiębiorczość mieszkańców obszaru rewitalizacji. • Poprawa struktury społecznej śródmieścia, wzrost liczby młodych ludzi chcących mieszkać w centrum 	
Powiązanie z problemami obszaru rewitalizacji	<p>Obszar rewitalizacji dotknięty jest problemami demograficznymi. Zaobserwowano migrację osób młodych z obszaru śródmieścia. Brak napływu nowych mieszkańców oraz rozwoju przedsiębiorczości. Wpływ na ograniczanie zjawisk problemowych obszaru rewitalizacji:</p> <ul style="list-style-type: none"> • Realizacja przedsięwzięć przez organizacje pozarządowe • Przygotowanie młodych ludzi do podjęcia pracy zdalnej • Budowanie rynku pracy dla pracy zdalnej w ważnych ośrodkach w Polsce i za granicą 	
Zakres przedsięwzięcia/realizowanych zadań	<p>Projekt polegać będzie na realizacji kilku działań, które przyczynić się będą do zmniejszania negatywnych zjawisk społecznych związanych demografią Tomaszowa Lubelskiego. Projekt zakłada prowadzenie działań szkoleniowych na rzecz kadry specjalistów i trenerów, w celu zwiększania ich wiedzy oraz umiejętności.</p> <p>W ramach projektu zakłada się opracowanie standardów dla pracy zdalnej, budowa sieci ponadregionalnej i międzynarodowej współpracy pracodawców chcących przyłączyć się do programu, Stworzona zostanie „agencja pracy zdalnej” umożliwiająca odnalezienie się na rynku pracowników i pracodawców.</p> <p>Powyższe działania zostaną opatrzone pełną kampanią informacyjną oraz promocyjną.</p> <p>Powołanie agencji z opracowanymi standardami oraz szeroką ofertą stanowić będzie jedyną i innowacyjną usługę tego typu w województwie i kraju.</p> <p>Tomaszów Lubelski stanie się miejscem spotkań i szkoleń dla „nowego rynku pracy”</p>	
Lokalizacja przedsięwzięcia/miejsce realizacji przedsięwzięcia	<p>NGOS Tomaszowski Dom Kultury Miejska Biblioteka Publiczna im. Tomasza Zamoyskiego w Tomaszowie Lubelskim Miasto Tomaszów Lubelski</p>	
Podmioty realizujące przedsięwzięcie	<p>NGOS Tomaszowski Dom Kultury Miejska Biblioteka Publiczna im. Tomasza Zamoyskiego w Tomaszowie Lubelskim Miasto Tomaszów Lubelski</p>	
<p>PROGNOZOWANE REZULTATY WRAZ ZE SPOSOBEM ICH OCENY I ZMIERZENIA W ODNIESIENIU DO CELÓW PROGRAMU REWITALIZACJI</p>		

Gminny Program Rewitalizacji Miasta Tomaszów Lubelski na lata 2021-2026

Prognozowane rezultaty	Zatrzymanie procesów negatywnej migracji Budowanie współpracy międzypokoleniowej Aktywizacja mieszkańców Liczba osób biorących udział w szkoleniach Liczba nowych miejsc pracy
Sposób oceny i miar	Zatrzymanie procesów negatywnej migracji Liczba nowych inicjatyw społecznych -2 Liczba osób biorących udział w szkoleniach min. 50 Liczba nowych miejsc pracy - 4
Wskaźniki	Zatrzymanie wskaźnika obrazującego proces depopulacji obszaru Procentowy udział osób starszych 60+ w ogólnej liczbie mieszkańców 25,21-24,21 Wskaźnik urodzeń w wyznaczonych obszarach 0,47-0,47 Liczba osób zameldowanych 0,9584-1,9584 Procentowy udział osób ubogich w stosunku do liczby mieszkańców – osoby korzystające z pomocy społecznej 0,8129-0,8129
SPOSÓB REALIZACJI PRZEDSIĘWZIĘCIA	
Przewidziany termin realizacji przedsięwzięcia	2022-2025
Szacowana wartość przedsięwzięcia	1 200 000
Przewidywane źródło finansowania	Fundusze europejskie dla Lubelskiego 2021-2027 Środki krajowe

TABELA 30. Projekt nr 3. Integracja międzypokoleniowa

Projekt nr 3 Integracja międzypokoleniowa	
Cele projektu	Odnowa społeczna oraz wzmocnienie kapitału społecznego obszaru rewitalizacji
Kierunki działań	<ul style="list-style-type: none"> • Wsparcie osób starszych, niepełnosprawnych, ich rodzin i opiekunów, a także rodzin i dzieci z rodzin dysfunkcyjnych, • Wsparcie osób o najniższych dochodach w szczególności licznej grupy seniorów, • Wspieranie działań opartych na idei wolontariatu, • Integracja i aktywizacja społeczna osób o zróżnicowanym wieku i statusie materialnym,
Powiązanie z problemami obszaru rewitalizacji	<p>Obszar rewitalizacji dotknięty jest problemami demograficznymi. Obszar rewitalizacji zamieszkują głównie seniorzy dotychczasowa struktura wieku mieszkańców pokazuje iż trend ten będzie się utrzymywał.</p> <p>Na obszarze rewitalizacji widoczne są również zjawiska przemocy w rodzinie, nieudolność w sprawach opiekuńczo wychowawczych, bierność społeczna.</p> <p>Wpływ na ograniczanie zjawisk problemowych obszaru rewitalizacji:</p> <ul style="list-style-type: none"> • Realizacja przedsięwzięć przez organizacje pozarządowe • Powołanie centrum integracji społecznej • Aktywizacja seniorów jako ekspertów w zakresie przywracania dawnego ducha miasta (budowa banku wspomnień)
Zakres zrealizowania przedsięwzięcia/realizowanych zadań	Celem projektu jest integracja międzypokoleniowa osób w podeszłym wieku z dziećmi, młodzieżą, organizacjami turystycznymi. Osoby w podeszłym wieku przekazują doświadczenie i wiedzę młodym ludziom

	dotyczącą dawnego Tomaszowa (tworząc wspólnie bank wspomnień) który za pomocą nowych mediów zostanie zdigitalizowany i stanowić będzie podstawę dla biblioteki multimedialnej Tomaszów Lubelski we wspomnieniach. Seniorzy nabywać będą od ekspertów i młodzieży nowych umiejętności obsługi komputera, telefonów i innych wynalazków współczesnej techniki. W ramach projektu planowane są zajęcia wokalo-muzyczne, komputerowe, plastyczno-manualne, edukacyjne, sportowo aktywizujące, kącik prasowo-biblioteczny. W ramach przedsięwzięcia zostały zaplanowane następujące wydarzenia min: pikniki, festyny, dzień matki, dzień dziecka itp. oraz różnego rodzaju zajęcia dla dzieci i młodzieży.
Lokalizacja przedsięwzięcia/miejsce realizacji przedsięwzięcia	NGOS Tomaszowski Dom Kultury Miejska Biblioteka Publiczna im. Tomasza Zamoyskiego w Tomaszowie Lubelskim Miasto Tomaszów Lubelski
Podmioty realizujące przedsięwzięcie	NGOS Tomaszowski Dom Kultury Miejska Biblioteka Publiczna im. Tomasza Zamoyskiego w Tomaszowie Lubelskim Miasto Tomaszów Lubelski
PROGNOZOWANE REZULTATY WRAZ ZE SPOSOBEM ICH OCENY I ZMIERZENIA W ODNIESIENIU DO CELÓW PROGRAMU REWITALIZACJI	
Prognozowane rezultaty	Budowanie współpracy międzypokoleniowej Aktywizacja mieszkańców Liczba osób starszych uczestniczących w projekcie Liczba młodzieży uczestniczącej w projekcie Liczba seniorów uczestniczących w warsztatach
Sposób oceny i miary	Liczba osób starszych uczestniczących w projekcie min.30 Liczba młodzieży uczestniczącej w projekcie min.30 Liczba seniorów uczestniczących w warsztatach min.30
Wskaźniki	Zatrzymanie wskaźnika obrazującego proces depopulacji obszaru Zatrzymanie wskaźnika dotyczącego bezradności w sprawach opiekuńczo wychowawczych 1,82-1,82
SPOSÓB REALIZACJI PRZEDSIĘWZIĘCIA	
Przewidziany termin realizacji przedsięwzięcia	2022-2025
Szacowana wartość przedsięwzięcia	350 000
Przewidywane źródło finansowania	Fundusze europejskie dla Lubelskiego 2021-2027 Środki krajowe

TABELA 31. Projekt nr 4. Zapewnienie specjalistycznych usług opiekuńczych

Projekt nr 4 Zapewnienie specjalistycznych usług opiekuńczych	
Cele projektu	Odnowa społeczna oraz wzmocnienie kapitału społecznego obszaru rewitalizacji
Kierunki działań	<ul style="list-style-type: none"> • Wsparcie osób starszych, niepełnosprawnych, ich rodzin i opiekunów, a także rodzin i dzieci z rodzin dysfunkcyjnych, • Wsparcie osób o najniższych dochodach w szczególności licznej grupy seniorów, • Wspieranie działań opartych na idei wolontariatu,

Gminny Program Rewitalizacji Miasta Tomaszów Lubelski na lata 2021-2026

	<ul style="list-style-type: none"> Integracja i aktywizacja społeczna osób o zróżnicowanym wieku i statusie materialnym,
Powiązanie z problemami obszaru rewitalizacji	<p>Obszar rewitalizacji dotknięty jest problemami demograficznymi. Obszar rewitalizacji zamieszkują głównie seniorzy dotychczasowa struktura wieku mieszkańców pokazuje iż trend ten będzie się utrzymywał.</p> <p>Na obszarze rewitalizacji widoczne są również zjawiska przemocy w rodzinie, nieudolność w sprawach opiekuńczo wychowawczych, bierność społeczna.</p> <p>Wpływ na ograniczanie zjawisk problemowych obszaru rewitalizacji:</p> <ul style="list-style-type: none"> Realizacja przedsięwzięć przez MOPS i organizacje pozarządowe Powołanie centrum integracji społecznej i rehabilitacji
Zakres zrealizowania przedsięwzięcia/realizowanych zadań	<p>1) Uczenie i rozwijanie umiejętności niezbędnych do samodzielnego życia, w tym:</p> <p>a) kształtowanie umiejętności zaspokajania podstawowych potrzeb życiowych i umiejętności społecznego funkcjonowania, motywowanie do aktywności, leczenia i rehabilitacji, prowadzenie treningów umiejętności samoobsługi i umiejętności społecznych oraz wspieranie, także w formie asystowania w codziennych czynnościach życiowych,</p> <p>b) interwencje i pomoc w życiu w rodzinie,</p> <p>c) pomoc w załatwianiu spraw urzędowych,</p> <p>d) wspieranie i pomoc w uzyskaniu zatrudnienia,.</p> <p>2) pielęgnacja – jako wspieranie procesu leczenia.</p> <p>3) rehabilitacja fizyczna i usprawnianie zaburzonych funkcji organizmu,</p> <p>4) pomoc mieszkaniowa,</p> <p>5) zapewnienie dzieciom i młodzieży z zaburzeniami psychicznymi dostępu do zajęć rehabilitacyjnych i rewalidacyjno-wychowawczych, w wyjątkowych przypadkach, jeżeli nie mają możliwości uzyskania dostępu do zajęć, o których mowa w art. 7 ustawy z dnia 19 sierpnia 1994 r. o ochronie zdrowia psychicznego.</p>
Lokalizacja przedsięwzięcia/miejsce realizacji przedsięwzięcia	<p>MOPS</p> <p>NGOS</p>
Podmioty realizujące przedsięwzięcie	<p>MOPS</p> <p>NGOS</p>
PROGNOZOWANE REZULTATY WRAZ ZE SPOSOBEM ICH OCENY I ZMIERZENIA W ODNIESIENIU DO CELÓW PROGRAMU REWITALIZACJI	
Prognozowane rezultaty	<p>Budowanie współpracy międzypokoleniowej</p> <p>Aktywizacja mieszkańców</p> <p>Przywrócenie osób wykluczonych do prawidłowego funkcjonowania w społeczeństwie</p>
Sposób oceny i miary	<p>Liczba osób objętych opieką w ramach realizowanego działania ok. 20 osób</p> <p>Liczba osób uczestniczących w projekcie ok. 20 osób</p>
Wskaźniki	Ograniczenie liczby osób wykluczonych
SPOSÓB REALIZACJI PRZEDSIĘWZIĘCIA	
Przewidziany termin realizacji przedsięwzięcia	2022-2025
Szacowana wartość przedsięwzięcia	350 000
Przewidywane źródło	

finansowania	Fundusze europejskie dla Lubelskiego 2021-2027 Środki krajowe
--------------	--

Projekty infrastrukturalne

Ryc. 37. Projekt 1. Rewitalizacja rynku w Tomaszowie Lubelskim połączona z rekonstrukcją hali targowej pełniącą funkcję „Centrum logistycznego ruchu turystycznego Roztocza”



TABELA 32. Projekt 1 Rewitalizacja rynku w Tomaszowie Lubelskim połączona z rekonstrukcją hali targowej pełniącą funkcję „Centrum logistycznego ruchu turystycznego Roztocza”

Projekt 1 Rewitalizacja rynku w Tomaszowie Lubelskim połączona z rekonstrukcją hali targowej pełniącą funkcję „Centrum logistycznego ruchu turystycznego Roztocza”	
Opis przedsięwzięcia	
Cele projektu	Poprawa stanu infrastruktury środowiskowej, mieszkaniowej, przestrzeni publicznych oraz jakości życia mieszkańców obszaru rewitalizacji
Kierunki działań	Rewitalizacja centrum miasta poprzez przywrócenie wysokiej jakości mieszkań będących atrakcyjnymi dla młodych ludzi – mieszkanie w centrum jako synonim prestiżu Atrakcyjne i dopasowane do różnych grup użytkowników przestrzenie publiczne obszaru rewitalizacji oraz funkcjonalna, bezpieczna i

	<p>estetyczna przestrzeń miejska Poprawa dostępności do infrastruktury technicznej i społecznej. Budowa, przebudowa i modernizacji zabudowy mieszkaniowej i obiektów publicznych. Rozbudowa i modernizacja infrastruktury rekreacyjnej i sportowej Rewitalizacja terenów przyrodniczych zieleni miejskiej Śródmieście miasta projektowane w myśl idei miasta bez barier</p>
Powiązanie z problemami obszaru rewitalizacji	<p>Na obszarze rewitalizacji problem zanieczyszczeń powietrza atmosferycznego, powodowany przez duży ruch komunikacyjny, może być pogłębiany poprzez zanieczyszczenia z ogrzewania mieszkań.</p> <ul style="list-style-type: none"> • Istotny problem obszaru rewitalizacji to niska jakość przestrzeni. Widoczna jest dysharmonia zabudowy. •Przestrzeń mieszkaniową wypełniają kwartały zabudowy gospodarczej. Widoczna jest niska estetyka zabudowy mieszkalnej oraz przestrzeni pomiędzy budynkami. Duża liczba obiektów mieszkalnych oraz gospodarczych jest w bardzo złym stanie technicznym. • Największą skalę degradacji przestrzennej i technicznej charakteryzuje się kwartał obejmujący historyczny układ urbanistyczny oraz teren dawnego dworca PKS • Centrum miasta postrzegane jest jako mało atrakcyjne i martwe, co nie sprzyja wydarzeniom kulturalnym. • Na obszarze rewitalizacji widoczna jest znaczna skala degradacji obiektów budowlanych, w tym o przeznaczeniu mieszkaniowym. Przystępując do formułowania wizji przemian określono również misję rewitalizacji w Tomaszowie Lubelskim rozumianą jako nadrzędny cel prowadzonych działań rewitalizacyjnych, który prowadzić będzie do osiągnięcia obrazu przyszłości opisanego przez wizję
Zakres realizowanego przedsięwzięcia/ realizowanych zadań	Dz nr: 278,279,380,281,282,215/6, 215/7,215/9, 215/10
Podmioty realizujące przedsięwzięcie	Miasto Tomaszów Lubelski Partnerstwo publiczno- prywatne
PROGNOZOWANE REZULTATY WRAZ ZE SPOSOBEM ICH OCENY I ZMIERZENIA W ODNIESIENIU DO CELÓW PROGRAMU REWITALIZACJI	
Prognozowane rezultaty	Realizacja inwestycji ma za zadanie rewitalizację przestrzeni zdegradowanych, wprowadzenie nowych funkcji w projektowanym przedsięwzięciu rynek z obszaru zdegradowanego stanie się przestrzenią reprezentacyjną. W projekcie przewidziano przebudowę rynku, z organizacją stref rekreacji. W obrębie rynku zlokalizowane zostanie Centrum obsługi ruchu turystycznego Roztocza. Ponadto

Gminny Program Rewitalizacji Miasta Tomaszów Lubelski na lata 2021-2026

	projektuje się nowe tereny zieleni których brak w chwili obecnej w przestrzeni publicznej Tomaszowa Lubelskiego.
Sposób oceny i miary	Powierzchnia obszarów objętych rewitalizacją. Wzrost powierzchni użytkowych przeznaczonych na usługi. Poprawa jakości środowiska miejskiego.
Wskaźniki	Powierzchnia obszarów objętych rewitalizacją 20154m ² Wzrost powierzchni użytkowych przeznaczonych na usługi 5% Zwiększenie powierzchni biologicznie czynnej
SPOSÓB REALIZACJI PRZEDSIĘWZIĘCIA	
Przewidywany termin realizacji przedsięwzięcia	2023-2025
Szacowana wartość przedsięwzięcia	35 000 000
Przewidywane źródło finansowania	Fundusze europejskie dla Lubelskiego 2021-2027 Środki krajowe

Ryc. 38. Projekt 2. Utworzenie deptaka spacerowego (ul. Kościelna) jako elementu kształtowania przestrzeni publicznej towarzyszącej obiektowi najwyższej rangi Miasta Tomaszów Lubelski – Sanktuarium Matki Bożej Szkaplerznej



TABELA 33. Projekt 2. Utworzenie deptaka spacerowego (ul. Kościelna) jako elementu kształtowania przestrzeni publicznej towarzyszącej obiektowi najwyższej rangi Miasta Tomaszów Lubelski – Sanktuarium Matki Bożej Szkaplerznej

Projekt 2. Utworzenie deptaka spacerowego (ul. Kościelna) jako elementu kształtowania przestrzeni publicznej towarzyszącej obiektowi najwyższej rangi Miasta Tomaszów Lubelski – Sanktuarium Matki Bożej Szkaplerznej	
Opis przedsięwzięcia	
Cele projektu	Poprawa stanu infrastruktury środowiskowej, mieszkaniowej, przestrzeni publicznych oraz jakości życia mieszkańców obszaru rewitalizacji
Kierunki działań	<ol style="list-style-type: none"> 1. Atrakcyjne i dopasowane do różnych grup użytkowników przestrzenie publiczne obszaru rewitalizacji oraz funkcjonalna, bezpieczna i estetyczna przestrzeń miejska 2. Poprawa dostępności do infrastruktury technicznej i społecznej. 3. Budowa, przebudowa i modernizacji zabudowy mieszkaniowej i obiektów publicznych. 4. Rozbudowa i modernizacja infrastruktury rekreacyjnej i sportowej

Gminny Program Rewitalizacji Miasta Tomaszów Lubelski na lata 2021-2026

	<p>5. Rewitalizacja terenów przyrodniczych zieleni miejskiej</p> <p>6. Śródmieście miasta projektowane w myśl idei miasta bez barier</p>
Powiązanie z problemami obszaru rewitalizacji	<ul style="list-style-type: none"> • Istotny problem obszaru rewitalizacji to niska jakość przestrzeni. Widoczna jest dysharmonia zabudowy. • Największą skalę degradacji przestrzennej i technicznej charakteryzuje się kwartał obejmujący historyczny układ urbanistyczny oraz teren dawnego dworca PKS • Centrum miasta postrzegane jest jako mało atrakcyjne i martwe, co nie sprzyja wydarzeniom kulturalnym. • Na obszarze rewitalizacji widoczna jest znaczna skala degradacji obiektów budowlanych, w tym o przeznaczeniu mieszkaniowym. Przystępując do formułowania wizji przemian określono również misję rewitalizacji w Tomaszowie Lubelskim rozumianą jako nadrzędny cel prowadzonych działań rewitalizacyjnych, który prowadzić będzie do osiągnięcia obrazu przyszłości opisanego przez wizję
Zakres realizowanego przedsięwzięcia/ realizowanych zadań	Dz nr: 317/3
Podmioty realizujące przedsięwzięcie	Miasto Tomaszów Lubelski
PROGNOZOWANE REZULTATY WRAZ ZE SPOSOBEM ICH OCENY I ZMIERZENIA W ODNIESIENIU DO CELÓW PROGRAMU REWITALIZACJI	
Prognozowane rezultaty	Realizacja inwestycji ma za zadanie rewitalizację przestrzeni zdegradowanych, wprowadzenie nowych funkcji w projektowanym przedsięwzięciu ul Kościelna z obszaru zdegradowanego stanie się przestrzenią reprezentacyjną. W projekcie przewidziano: uporządkowanie przestrzeni, ujednoczenie szyldów i reklam w obrębie elewacji kamienic, zaproponowano elementy wyposażenia deptaka spacerowego - parklety, mała architektura, oświetlenie – wyposażone w kwiatynki). Proponowane działania przywrócą właściwy charakter ulicy Kościelnej będącej najważniejszym duktem spacerowym miasta.
Sposób oceny i miary	<p>Powierzchnia obszarów objętych rewitalizacją.</p> <p>Liczba osób korzystających z nowej infrastruktury w ciągu roku .</p>
Wskaźniki	<p>Powierzchnia obszarów objętych rewitalizacją 1857m²</p> <p>Liczba osób korzystających z nowej infrastruktury w ciągu roku 20 000 średnio/osób</p>
SPOSÓB REALIZACJI PRZEDSIĘWZIĘCIA	

Przewidywany termin realizacji przedsięwzięcia	2023-2025
Szacowana wartość przedsięwzięcia	300 000
Przewidywane źródło finansowania	Fundusze europejskie dla Lubelskiego 2021-2027 Środki krajowe

Ryc. 46. Projekt 3. „Śladami Tomaszowa Lubelskiego, którego nie ma”



TABELA 34. Projekt 3. „Śladami Tomaszowa Lubelskiego, którego nie ma”

Projekt 3 „Śladami Tomaszowa Lubelskiego, którego nie ma”	
Opis przedsięwzięcia	
Cele projektu	Poprawa stanu infrastruktury środowiskowej, mieszkaniowej, przestrzeni publicznych oraz jakości życia mieszkańców obszaru rewitalizacji
Kierunki działań	1. Atrakcyjne i dopasowane do różnych grup użytkowników przestrzenie publiczne obszaru rewitalizacji oraz funkcjonalna, bezpieczna i estetyczna przestrzeń miejska
Powiązanie z problemami obszaru rewitalizacji	Istotny problem obszaru rewitalizacji to niska jakość przestrzeni. Widoczna jest dysharmonia zabudowy. •Przestrzeń mieszkaniową wypełniają kwartały zabudowy gospodarczej. Widoczna jest niska estetyka zabudowy mieszkalnej oraz przestrzeni pomiędzy budynkami. Duża liczba obiektów mieszkalnych oraz gospodarczych jest w bardzo złym stanie technicznym. • Największą skalę degradacji przestrzennej i technicznej charakteryzuje się kwartał obejmujący historyczny układ urbanistyczny oraz teren dawnego dworca PKS

Gminny Program Rewitalizacji Miasta Tomaszów Lubelski na lata 2021-2026

Zakres realizowanego przedsięwzięcia/ realizowanych zadań	Dz. nr 56/1,56/2, 187,4, 90/5
Podmioty realizujące przedsięwzięcie	Miasto Tomaszów Lubelski
PROGNOZOWANE REZULTATY WRAZ ZE SPOSOBEM ICH OCENY I ZMIERZENIA W ODNIESIENIU DO CELÓW PROGRAMU REWITALIZACJI	
Prognozowane rezultaty	<p>Wyznaczono cztery przystanki „trasy historycznej”</p> <p>Pierwszy znajduje się w Rynku przy budynku dawnej Czajni</p> <p>Drugi to teren dawnego Rynku Solnego</p> <p>Trzeci stanowi działkę przy Dawnym Cmentarzu Żydowskim</p> <p>Czwarty to przystanek przy nowoprojektowanym parku miejskim „Zielone Płuca Miasta”</p> <p>Realizacja inwestycji ma za zadanie rewitalizację przestrzeni zdegradowanych, wprowadzenie nowych funkcji w projektowanym przedsięwzięciu. Ponadto projektuje się nowe tereny zieleni, parking (dla obsługi śródmieścia – przestrzeni rewitalizowanej przy dawnym Cmentarzu Żydowskim), elementy małej architektury, których brak w chwili obecnej w przestrzeni publicznej Tomaszowa Lubelskiego.</p> <p>Zaplanowano historyczny szlak turystyczny biegnący zgodnie z jedną z tras zaprojektowanej ścieżki rowerowej. Teren zostanie wyposażony w tablice informacyjne opatrzone graficznie obrazujące przemiany zachodzące w historycznym układzie urbanistycznym na przestrzeni wieków. Na Rynku Solnym zostaną postawione tablice ilustrujące wizualizację “przestrzeni której nie ma” rynku stanowiącego ważny element historycznego układu urbanistycznego. Cmentarz Żydowski jest jednym z nielicznie zachowanych obiektów związanych z mieszkającą przed wojną ludnością Żydowska. Dlatego też w bezpośrednim sąsiedztwie umieszczona zostanie kolejna tablica upamiętniająca dawnych mieszkańców. Na działce 187/4 zaproponowano parking stanowiący zaplecze dla przyjezdnych i mieszkańców.</p>
Sposób oceny i miary	<p>Liczba nowych punktów trasy turystycznej</p> <p>Liczba osób korzystających z nowej infrastruktury w ciągu roku.</p>
Wskaźniki	<p>Liczba nowych punktów trasy turystycznej 4</p> <p>Liczba osób korzystających z nowej infrastruktury w ciągu roku 2 000 średnio/osób</p>
SPOSÓB REALIZACJI PRZEDSIĘWZIĘCIA	
Przewidywany termin realizacji przedsięwzięcia	2023-2024
Szacowana wartość przedsięwzięcia	500000
Przewidywane źródło finansowania	Fundusze europejskie dla Lubelskiego 2021-2027 Środki krajowe

Ryc. 40. Projekt 4. Budowa naturalistycznego parku ze zbiornikiem wodnym w dolinie rzeki Sołokiji w formie użytku ekologicznego „Zielone Płuca Miasta”



TABELA 35. Projekt 4. Budowa naturalistycznego parku ze zbiornikiem wodnym w dolinie rzeki Sołokiji w formie użytku ekologicznego „Zielone Płuca Miasta”

Projekt 4 Budowa naturalistycznego parku ze zbiornikiem wodnym w dolinie rzeki Sołokiji w formie użytku ekologicznego „Zielone Płuca Miasta”			
Opis przedsięwzięcia			
Cele projektu	Poprawa	stanu	infrastruktury środowiskowej,

	mieszkaniowej, przestrzeni publicznych oraz jakości życia mieszkańców obszaru rewitalizacji
Kierunki działań	<ol style="list-style-type: none"> 1. Atrakcyjne i dopasowane do różnych grup użytkowników przestrzenie publiczne obszaru rewitalizacji oraz funkcjonalna, bezpieczna i estetyczna przestrzeń miejska 2. Rozbudowa i modernizacja infrastruktury rekreacyjnej i sportowej 3. Rewitalizacja terenów przyrodniczych zieleni miejskiej 4. Śródmieście miasta projektowane w myśl idei miasta bez barier
Powiązanie z problemami obszaru rewitalizacji	<p>Istotny problem obszaru rewitalizacji to niska jakość przestrzeni, brak projektowanej zieleni oraz obszarów chronionych. Nie bez znaczenia jest degradacja obszarów o potencjale niezwykle cennych przyrodniczo dla kształtowania Zielonych Płuc Miasta .</p> <p>Obszar rewitalizacji dotknięty jest problemami demograficznymi.</p> <p>Obszar rewitalizacji zamieszkują głównie seniorzy dotychczasowa struktura wieku mieszkańców pokazuje iż trend ten będzie się utrzymywał, ponadto teren ten charakteryzuje się niską aktywnością społeczną i gospodarczą</p>
Zakres realizowanego przedsięwzięcia/ realizowanych zadań	Dz nr: 186
Podmioty realizujące przedsięwzięcie	<p>Miasto Tomaszów Lubelski</p> <p>Prywatny przedsiębiorca</p> <p>Partnerstwo publiczno- prywatne</p>
PROGNOZOWANE REZULTATY WRAZ ZE SPOSOBEM ICH OCENY I ZMIERZENIA W ODNIESIENIU DO CELÓW PROGRAMU REWITALIZACJI	
Prognozowane rezultaty	<p>Projekt polegać będzie na zagospodarowaniu przestrzeni doliny rzeki Sołokiji poprzez urządzenie zieleni, nowe nasadzenia oraz pielęgnację i regulację istniejącej zieleni, budowę parkingu, stacji miejskich rowerów, nowych ścieżek parkowych, montaż małej architektury: ławek, koszy na śmieci, stref piknikowych, montaż samoczyszczących toalet parkowych podłączonych do istniejącej sieci wodnokanalizacyjnej i energetycznej, montaż urządzeń sportowych, budowę placu zabaw, budowę wiat i pergoli parkowych, organizacji strefy ciszy dla seniorów skomunikowanej z resztą parku za pomocą tras „Norodic walking”, budowa tężni solankowej, tarasów widokowych.</p> <p>Uzupełnienie oferty parku „Zielone Płuca Miasta” stanowić będą modułowe kawiarnie wraz z kapsułami pracy zdalnej. Będą to obiekty niskoemisyjne z zielonymi dachami ponadto w</p>

	<p>przestrzeni zaplanowano oddalone wzajemnie od siebie obiekty przeszklone służące pracy kreatywnej. W parku przy strefie usługowej zaplanowano baseny wodne modułowe oraz kanały wodne (kajaki, rowery wodne)</p> <p>Kompozycje parkowe oparte będą o szczegółową analizę bioróżnorodności naturalistycznych siedlisk rzecznych roztocza co wskazano przy opisie problemu degradacji środowiska ujętej w diagnozie. Realizacja stanowić będzie modelowe, ponadregionalne, innowacyjne podejście do rewitalizacji zdegradowanych obszarów zieleni w Miście</p>
Sposób oceny i miary	<p>Liczna nowo powstałych paków miejskich</p> <p>Liczba osób korzystających z nowej infrastruktury w ciągu roku</p> <p>Liczba nowych obiektów objętych ochroną środowiskową</p> <p>Odnawialne źródła energii</p>
Wskaźniki	<p>Liczna nowo powstałych paków miejskich 1</p> <p>Liczba osób korzystających z nowej infrastruktury w ciągu roku 20 000 średnio/osób</p> <p>Liczba nowych obiektów objętych ochroną środowiskową</p> <p>Odnawialne źródła energii kpl</p>
SPOSÓB REALIZACJI PRZEDSIĘWZIĘCIA	
Przewidywany termin realizacji przedsięwzięcia	2023-2025
Wartość projektu	12 000 000
Przewidywane źródło finansowania	<p>Fundusze europejskie dla Lubelskiego 2021-2027</p> <p>Priorytet XI Rozwój zrównoważony terytorialnie. Cel szczegółowy 5(i) wspieranie zintegrowanego i sprzyjającego włączeniu społecznemu rozwoju społecznego, gospodarczego i środowiskowego, kultury, dziedzictwa naturalnego, zrównoważonej turystyki i bezpieczeństwa na obszarach miejskich Narodowy fundusz ochrony środowiska</p>

Ryc. 41. Projekt 5. Budowa ścieżki rowerowej połączona z budową stacji przesiadkowej dla alternatywnej komunikacji rowerowej i hulajnog miejskich u zbiegu ulic Zamojskiej, Kruczej i Łaszczowieckiej



TABELA 36. Projekt 5. Budowa ścieżki rowerowej połączona z budową stacji przesiadkowej dla alternatywnej komunikacji rowerowej miejskiego u zbiegu ulic Zamojskiej, Kruczej i Łaszczowieckiej

Projekt 5 Budowa ścieżki rowerowej połączona z budową stacji przesiadkowej dla alternatywnej komunikacji rowerowej miejskiego u zbiegu ulic Zamojskiej, Kruczej i Łaszczowieckiej	
Opis przedsięwzięcia	
Cele projektu	Poprawa stanu infrastruktury środowiskowej, mieszkaniowej, przestrzeni publicznych oraz jakości życia mieszkańców obszaru rewitalizacji
Kierunki działań	<ol style="list-style-type: none"> 1. Atrakcyjne i dopasowane do różnych grup użytkowników przestrzenie publiczne obszaru rewitalizacji oraz funkcjonalna, bezpieczna i estetyczna przestrzeń miejska 2. Rozbudowa i modernizacja infrastruktury rekreacyjnej i sportowej 3. Rewitalizacja terenów przyrodniczych zieleni miejskiej 4. Śródmieście miasta projektowane w myśl idei miasta bez barier
Powiązanie z problemami obszaru rewitalizacji	Istotny problem obszaru rewitalizacji to niska jakość przestrzeni, brak projektowanej zieleni. Nie bez znaczenia jest degradacja obszarów o potencjale niezwykle cennych przyrodniczo dla kształtowania Zielonych Płuc Miasta. Kolejnym z problemów jest zanieczyszczenie powietrza w śródmieściu oraz brak

Gminny Program Rewitalizacji Miasta Tomaszów Lubelski na lata 2021-2026

	możliwości wprowadzania alternatywnych rozwiązań komunikacyjnych
Zakres realizowanego przedsięwzięcia/ realizowanych zadań	Dz nr: 10
Podmioty realizujące przedsięwzięcie	Miasto Tomaszów Lubelski
PROGNOZOWANE REZULTATY WRAZ ZE SPOSOBEM ICH OCENY I ZMIERZENIA W ODNIESIENIU DO CELÓW PROGRAMU REWITALIZACJI	
Prognozowane rezultaty	Projekt polegać będzie na zagospodarowaniu przestrzeni w obrębie ul Zamojskiej, ul Kruczej i ul Łaszczowieckiej poprzez urządzenie zieleni, nowe nasadzenia oraz pielęgnację i regulację istniejącej zieleni, budowę parkingu, stacji miejskich rowerów, nowych ścieżek parkowych, montaż małej architektury: ławek, koszy na śmieci, stref piknikowych, montaż samoczyszczących toalet parkowych podłączonych do istniejącej sieci wodnokanalizacyjnej i energetycznej, montaż urządzeń sportowych, budowę placu zabaw, budowę wiat i pergoli parkowych. Kompozycje parkowe oparte będą o szczegółową analizę bioróżnorodności naturalistycznych siedlisk rzecznych roztocza co wskazano przy opisie problemu degradacji środowiska ujętej w diagnozie. Realizacja stanowić będzie modelowe, ponadregionalne, innowacyjne podejście do rewitalizacji zdegradowanych obszarów zieleni w Miście
Sposób oceny i miary	Liczna nowo powstałych paków miejskich Liczba osób korzystających z nowej infrastruktury w ciągu roku Liczba nowych obiektów objętych ochroną środowiskową Odnawialne źródła energii
Wskaźniki	Liczna nowo powstałych paków miejskich 1 Liczba osób korzystających z nowej infrastruktury w ciągu roku 3000 średnio/osób Liczba nowych obiektów objętych ochroną środowiskową Odnawialne źródła energii kpl
SPOSÓB REALIZACJI PRZEDSIĘWZIĘCIA	
Przewidywany termin realizacji przedsięwzięcia	2023-2025
Wartość projektu	7 000 000
Przewidywane źródło finansowania	Fundusze europejskie dla Lubelskiego 2021-2027 Środki krajowe

Ryc. 49. Projekt 6. Budowa apartamentów mieszkalnych i centrum logistycznego pracy zdalnej poprzez rewitalizację budynku Dawnej Czajni i rekonstrukcję budynku Kresowianki



TABELA 37. Projekt 6. Budowa apartamentów mieszkalnych i centrum logistycznego pracy zdalnej poprzez rewitalizację budynku Dawnej Czajni i rekonstrukcję budynku Kresowianki

Projekt 6. Budowa apartamentów mieszkalnych i centrum logistycznego pracy zdalnej poprzez rewitalizację budynku Dawnej Czajni i rekonstrukcję budynku Kresowianki	
Opis przedsięwzięcia	
Cele projektu	Poprawa stanu infrastruktury środowiskowej, mieszkaniowej, przestrzeni publicznych oraz jakości życia mieszkańców obszaru rewitalizacji
Kierunki działań	<ul style="list-style-type: none"> • Śródmieście miasta projektowane w myśl idei miasta bez barier • Rewitalizacja centrum miasta poprzez przywrócenie wysokiej jakości mieszkań będących atrakcyjnymi dla młodych ludzi – mieszkanie w centrum jako synonim prestiżu • Budowa, przebudowa i modernizacji zabudowy mieszkaniowej i obiektów publicznych
Powiązanie z problemami obszaru rewitalizacji	Istotny problem obszaru rewitalizacji to niska jakość zabudowy mieszkaniowej w śródmieściu miasta. Teren ten jest postrzegany jako mało atrakcyjny a nieruchomości przeznaczone do zamieszkania o niskich walorach estetycznych nie spełniają oczekiwań warunków bytowych młodych ludzi.

Gminny Program Rewitalizacji Miasta Tomaszów Lubelski na lata 2021-2026

Zakres realizowanego przedsięwzięcia/ realizowanych zadań	Dz nr: 282/6, 6
Podmioty realizujące przedsięwzięcie	NGOS Partnerstwo publiczno-prywatne Prywatny właściciel
PROGNOZOWANE REZULTATY WRAZ ZE SPOSOBEM ICH OCENY I ZMIERZENIA W ODNIESIENIU DO CELÓW PROGRAMU REWITALIZACJI	
Prognozowane rezultaty	Projekt polegać będzie na rewitalizacji budynku „Czajni” jednego z najważniejszych zabytków Miasta Tomaszów Lubelski oraz rekonstrukcję budynku stanowiącego domknięcie pierzei rynkowej od strony Cerkwi
Sposób oceny i miary	Liczba nowych miejsc pracy Liczba obiektów dziedzictwa kulturowego poddanych rewaloryzacji
Wskaźniki	Liczba nowych miejsc pracy 2 Liczba obiektów dziedzictwa kulturowego poddanych rewaloryzacji 1.
SPOSÓB REALIZACJI PRZEDSIĘWZIĘCIA	
Przewidywany termin realizacji przedsięwzięcia	2023-2025
Wartość projektu	26 000 000
Przewidywane źródło finansowania	Fundusze europejskie dla Lubelskiego 2021-2027 Środki krajowe

TABELA 38. Projekt 7. Tomaszów cyfrowy rozbudowa sieci światłowodowej szybkiego internetu

Projekt 7 Tomaszów cyfrowy rozbudowa sieci światłowodowej szybkiego internetu	
Opis przedsięwzięcia	
Cele projektu	Poprawa stanu infrastruktury środowiskowej, mieszkaniowej, przestrzeni publicznych oraz jakości życia mieszkańców obszaru rewitalizacji
Kierunki działań	1. Śródmieście miasta projektowane w myśl idei miasta bez barier
Powiązanie z problemami obszaru rewitalizacji	Obszar rewitalizacji postrzegany jest jako mało atrakcyjny do mieszkania oraz prowadzenia działalności gospodarczej. Budowa sieci światłowodowej stwarza nowe możliwości pracy zdalnej nie tylko na obszarze Polski ale i u pracodawców za granicą. Mieszkańcy Tomaszowa Lubelskiego zgodnie mówią iż w Tomaszowie praca jest jednak bardzo nisko opłacana dlatego też rynek ten wydaje się mało atrakcyjny. Pomysłem na pozostanie w mieście młodych ludzi jest stworzenie jak najlepszych warunków życia oraz rozszerzenie oferty pracy o nowe dotąd nie osiągalne dla mieszkańców możliwości
Zakres realizowanego przedsięwzięcia/	Obszar rewitalizacji

Gminny Program Rewitalizacji Miasta Tomaszów Lubelski na lata 2021-2026

realizowanych zadań	
Podmioty realizujące przedsięwzięcie	Miasto Tomaszów Lubelski
PROGNOZOWANE REZULTATY WRAZ ZE SPOSOBEM ICH OCENY I ZMIERZENIA W ODNIESIENIU DO CELÓW PROGRAMU REWITALIZACJI	
Prognozowane rezultaty	Projekt polegać będzie na budowie światłowodowego internetu
Sposób oceny i miary	Liczba potencjalnych odbiorców sieci światłowodowej
Wskaźniki	Liczba potencjalnych odbiorców sieci światłowodowej min 1000 osób
SPOSÓB REALIZACJI PRZEDSIĘWZIĘCIA	
Przewidywany termin realizacji przedsięwzięcia	2023-2025
Wartość projektu	1 000 000
Przewidywane źródło finansowania	Fundusze europejskie dla Lubelskiego 2021-2027 Środki krajowe

Ryc. 43. Projekt 8. Poprawa efektywności energetycznej budynków publicznych i prywatnych w obrębie historycznego układu urbanistycznego



TABELA 39. Projekt 8. Poprawa efektywności energetycznej budynków publicznych i prywatnych w obrębie historycznego układu urbanistycznego

Projekt 8 poprawa efektywności energetycznej budynków publicznych i prywatnych w obrębie historycznego układu urbanistycznego	
Opis przedsięwzięcia	
Cele projektu	Poprawa stanu infrastruktury środowiskowej, mieszkaniowej, przestrzeni publicznych oraz jakości życia mieszkańców obszaru rewitalizacji
Kierunki działań	<ul style="list-style-type: none"> • Rewitalizacja centrum miasta poprzez przywrócenie wysokiej jakości mieszkań będących atrakcyjnymi dla młodych ludzi – mieszkanie w centrum jako synonim prestiżu • Atrakcyjne i dopasowane do różnych grup użytkowników przestrzenie publiczne obszaru rewitalizacji oraz funkcjonalna, bezpieczna i estetyczna przestrzeń miejska • Budowa, przebudowa i modernizacji zabudowy mieszkaniowej i obiektów publicznych.
Powiązanie z problemami obszaru rewitalizacji	Obszar rewitalizacji postrzegany jest jako mało atrakcyjny do mieszkania oraz prowadzenia

Gminny Program Rewitalizacji Miasta Tomaszów Lubelski na lata 2021-2026

	działalności gospodarczej, mieszkańcy wskazują na niską estetykę budynków. Istotnym jest wysoki poziom zanieczyszczenia powietrza w śródmieściu spowodowany nie tylko ruchem kołowym ale także przestarzałym sposobem opalania budynków mieszkaniowych i usługowych w centrum. Ponadto budynki te w większości wymagają termomodernizacji która nie tylko przyniesie wymierne korzyści w celu ograniczenia emisji spalin ale także w istotny sposób wpłynie na estetykę przestrzeni rewitalizowanej
Zakres realizowanego przedsięwzięcia/ realizowanych zadań	Obszar rewitalizacji
Podmioty realizujące przedsięwzięcie	Miasto Tomaszów Lubelski
PROGNOZOWANE REZULTATY WRAZ ZE SPOSOBEM ICH OCENY I ZMIERZENIA W ODNIESIENIU DO CELÓW PROGRAMU REWITALIZACJI	
Prognozowane rezultaty	Projekt polegać będzie na termomodernizacji wybranych budynków obszaru historycznego układu urbanistycznego Miasta Tomaszów Lubelski
Sposób oceny i miary	Liczba budynków objętych pracami związanymi z poprawą efektywności energetycznej budynków
Wskaźniki	Liczba budynków objętych pracami związanymi z poprawą efektywności energetycznej budynków 3
SPOSÓB REALIZACJI PRZEDSIĘWZIĘCIA	
Przewidywany termin realizacji przedsięwzięcia	2023-2025
Wartość projektu	1200 000
Przewidywane źródło finansowania	Fundusze europejskie dla Lubelskiego 2021-2027 Środki krajowe

Ryc. 44. Projekt 9. Miasto przyjazne seniorom – miasto bez barier, dostosowanie ciągu ulicznego ul Zamojskiej dla użytkowników w myśl zasad Dostępność plus



TABELA 40. Projekt 9. Miasto przyjazne seniorom – miasto bez barier, dostosowanie ciągu ulicznego ul Zamojskiej dla użytkowników w myśl zasad Dostępność plus

Projekt 9. Miasto przyjazne seniorom – miasto bez barier, dostosowanie ciągu ulicznego ul Zamojskiej dla użytkowników w myśl zasad Dostępność plus	
Opis przedsięwzięcia	
Cele projektu	Poprawa stanu infrastruktury środowiskowej, mieszkaniowej, przestrzeni publicznych oraz jakości życia mieszkańców obszaru rewitalizacji
Kierunki działań	<ul style="list-style-type: none"> • Atrakcyjne i dopasowane do różnych grup użytkowników przestrzenie publiczne obszaru rewitalizacji oraz funkcjonalna, bezpieczna i estetyczna przestrzeń miejska • Budowa, przebudowa i modernizacji zabudowy mieszkaniowej i obiektów publicznych.
Powiązanie z problemami obszaru rewitalizacji	Obszar rewitalizacji postrzegany jest jako mało atrakcyjny do mieszkania oraz prowadzenia działalności gospodarczej, mieszkańcy wskazują na niską estetykę budynków. Istotnym jest wysoki poziom zanieczyszczenia powietrza w śródmieściu spowodowany nie tylko ruchem kołowym ale także

	przestarzałym sposobem opalania budynków mieszkaniowych i usługowych w centrum. Brak zróżnicowanej zieleni w mieście oraz kompleksowej aranżacji przestrzeni publicznej czyni miasto mało estetycznym i mało przyjaznym mieszkańcom.
Zakres realizowanego przedsięwzięcia/ realizowanych zadań	Obszar rewitalizacji
Podmioty realizujące przedsięwzięcie	Miasto Tomaszów Lubelski
PROGNOZOWANE REZULTATY WRAZ ZE SPOSOBEM ICH OCENY I ZMIERZENIA W ODNIESIENIU DO CELÓW PROGRAMU REWITALIZACJI	
Prognozowane rezultaty	Projekt polegać będzie na dostosowaniu przejść dla pieszych dla osób z niepełnosprawnościami, wprowadzone zostaną rampy pomiędzy chodnikiem a jezdnią, w śródmieściu wprowadzone zostanie ograniczenie prędkości do 40km, na ulicy Zamojskiej zostaną zamontowane spowalniacze, oraz sygnalizacja świetlna i dźwiękowa. Wzdłuż ulicy zamontowane zostaną ławki
Sposób oceny i miary	Powierzchnia przestrzeni rekreacyjnej Liczba osób korzystających
Wskaźniki	Powierzchnia przestrzeni rekreacyjnej 2200m Liczba osób korzystających 3000/rok
SPOSÓB REALIZACJI PRZEDSIĘWZIĘCIA	
Przewidywany termin realizacji przedsięwzięcia	2023-2025
Wartość projektu	1200 000
Przewidywane źródło finansowania	Fundusze europejskie dla Lubelskiego 2021-2027 Środki krajowe

20. Mechanizmy wsparcia interesariuszy rewitalizacji

Mechanizm wsparcia 1. Zwolnienie z podatku od nieruchomości w przypadku remontów elewacji frontowej nieruchomości położonych w Rynku oraz w zachowanym historycznym układzie urbanistycznym Miasta Tomaszów Lubelski, tj. położonych przy ulicach:

Kościelna, Głowackiego, Staszica. Jana III Sobieskiego, Jana Kilińskiego, Mydlarska, Bracka, Kościuszki, Lwowska, Traugutta, Generała Władysława Sikorskiego, Starocerkiewna, Świętojurska, Orzeszkowej, Zamojska, Rogozińska.

Właściciel budynku, będący osobą fizyczną, jak i prawną, który wyremontuje elewację, może zostać zwolniony z podatku od nieruchomości przez okres 5 lat.

1. Zwalnia się od podatku od nieruchomości budynku i zajęte pod nie grunty znajdujące się w wymienionych lokalizacjach, w których wykonano remont elewacji łącznie z dachem lub remont samej elewacji.
2. Przed przystąpieniem do remontu elewacji, kolorystyka elewacji oraz zainstalowanie na niej nośniki informacji wizualnej/reklamy, muszą zostać uzgodnione oraz zaakceptowane pod względem estetyki nienaruszającej charakter historyczny i estetyczny elewacji jak i rynku miejskiego przez Urząd Miasta w Tomaszowie Lubelskim .

3. Zwolnienie nie dotyczy budynków lub ich części:

1) objętych zwolnieniem od podatku od nieruchomości na mocy odrębnych przepisów,
2) na których po przeprowadzeniu remontu elewacji zostały zainstalowane nośniki informacji wizualnej/reklamy bez wcześniejszego uzgodnienia z Urzędem Miasta w Tomaszowie Lubelskim, a także bez uzyskania wszelkich wymaganych przepisami prawa zgód, opinii i pozwoleń w przypadku, gdy przepisy prawa tego wymagają,

3) których remont wykonano niezgodnie z przepisami prawa, pozwoleniami, uzgodnieniami lub opiniami uzyskanymi w związku z realizowanymi pracami.

4. Zwolnienie od podatku od nieruchomości, przysługuje po spełnieniu określonych warunków na okres nie dłuższy niż 5 kolejnych lat, począwszy od pierwszego dnia miesiąca następującego po miesiącu, w którym zakończono remont elewacji budynku.

5. Wysokość zwolnienia udzielonego nie może być wyższa niż 6 tys. zł netto i jednocześnie nie może przekroczyć równowartości 30% wydatków netto na przeprowadzenie remontu elewacji sfinansowanych z własnych środków podatnika, z tym że do nakładów tych wlicza się koszty poniesione po dniu 01 stycznia 2023r. Zwolnienie od podatku przysługuje do ostatniego dnia miesiąca poprzedzającego miesiąc, w którym nastąpiło przekroczenie 30% wartości netto nakładów na remont elewacji budynku lub upłynął okres wymieniony w pkt. 4 lub nastąpiło przekroczenie kwoty, o której mowa w pkt. 3.

6. Zwolnienie od podatku od nieruchomości z tytułu remontu elewacji może zostać przyznane tylko jeden raz.

7. Zwolnienie z podatku od nieruchomości w odniesieniu do podatników prowadzących działalność gospodarczą bez względu na formę organizacyjno-prawną oraz sposób finansowania, zgodnie z art. 20 b ustawy z dnia 12 stycznia 1991r. o podatkach i opłatach lokalnych /Dz. U. z 2014r. poz. 849 ze zm./, stanowi pomoc de minimis, która musi być udzielona zgodnie z przepisami rozporządzenia Komisji /UE/ Nr 1407/2013 w sprawie stosowania art. 107 i art. 108 Traktatu o funkcjonowaniu Unii Europejskiej do pomocy de minimis /Dz. Urz. UE L 352 z 24 grudnia 2013r./.

Charakterystyka pozostałych dopuszczalnych przedsięwzięć rewitalizacyjnych

Zgodnie z Wytycznymi w zakresie rewitalizacji w programach operacyjnych na lata 2014-2020 oprócz podstawowych przedsięwzięć rewitalizacyjnych należy przedstawić charakterystykę pozostałych rodzajów przedsięwzięć rewitalizacyjnych realizujących kierunki działań, mających na celu eliminację lub ograniczenie negatywnych zjawisk powodujących sytuację kryzysową. Wskazane w tej części pozostałe przedsięwzięcia rewitalizacyjne obejmują działania, które:

- nie są jeszcze doprecyzowane w swoim zakresie jednak wzbogacają zakres podstawowych, już zaplanowanych działań rewitalizacyjnych, powodując efekt synergii,
- uzupełniają kierunki działań rewitalizacyjnych o komplementarne działania zgłoszone w procesie partycypacyjnym,
- angażują różne podmioty z terenu Miasta Tomaszów Lubelski,
- wymagają dalszego planowania przy udziale zainteresowanych stron.

TABELA 41. Charakterystyka projektów „uzupełniających”

Lp.	Nazwa projektu / zakres
1	Wsparcie w przygotowaniu i aplikowaniu o środki na termomodernizację budynków wspólnot mieszkaniowych. Zakres: - zapewnienie doradztwa i wsparcia technicznego, pomocy w przygotowaniu wniosków aplikacyjnych o dofinansowanie do BGK i innych instytucji wspierających finansowo roboty termomodernizacyjne i remontowe dla części wspólnych wspólnot mieszkaniowych
2	Budowa i doposażenie placów zabaw, siłowni napowietrznych oraz skwerów zieleni miejskiej w Tomaszowie Lubelskim Zakres:

	- zagospodarowanie przestrzeni publicznej na obszarze rewitalizowanym poprzez wykonanie placów zabaw i siłowni napowietrznych oraz terenów zielonych
3	Działania rekreacyjno-sportowe, kulturalne i społeczne rozwijające ofertę spędzania czasu wolnego na obszarze rewitalizowanym. Zakres: - programy działań rozwijających ofertę rekreacyjno-sportową dla mieszkańców obszaru rewitalizowanego wraz z wymaganą modernizacją i rozbudową infrastruktury rekreacyjno-sportowej i kulturalnej.
4	Działania profilaktyczne, edukacyjne i wychowawcze służące zrównywaniu szans zawodowych i społecznych mieszkańców obszaru rewitalizowanego, w tym szczególnie grup defaworyzowanych, zagrożonych wykluczeniem: Zakres: - współpraca z przedsiębiorcami i innymi podmiotami w celu tworzenia nowych miejsc pracy na obszarze rewitalizowanym, - współpraca z przedsiębiorcami i innymi podmiotami w celu reorientacji zawodowej osób wymagających zmiany kwalifikacji i umiejętności zawodowych, - wszelkie formy wsparcia rozwoju dzieci i młodzieży ukierunkowane na profilaktykę, edukację, wychowanie i kształtowanie właściwych postaw społecznych i zawodowych.
5	Edukacja ekologiczna oraz inne projekty służące poprawie efektywności ekologicznej i energetycznej na obszarze rewitalizowanym Zakres: - działania mające na celu poprawę stanu środowiska naturalnego na terenie rewitalizowanym np. poprzez zmianę postaw mieszkańców używających nieekologicznych źródeł ciepła oraz popularyzację wykorzystania odnawialnych źródeł energii w obiektach publicznych, komercyjnych oraz budynkach mieszkalnych, - działania prospołeczne służące edukacji ekologicznej mieszkańców obszaru rewitalizowanego

Mechanizmy zapewnienia komplementarności

Zgodnie z zapisami dokumentów formalnych i programowych, rewitalizacja stanowi proces wyprowadzania ze stanu kryzysowego obszarów zdegradowanych, prowadzony w sposób kompleksowy, poprzez zintegrowane działania na rzecz lokalnej społeczności, przestrzeni i gospodarki, skoncentrowane terytorialnie, prowadzone przez interesariuszy rewitalizacji na podstawie programu rewitalizacji.

Jednym z kluczowych aspektów działań na rzecz odnowy obszarów miejskich jest więc zintegrowany charakter podejmowanych działań. Oznacza on konieczność łączenia działań i przedsięwzięć relacją komplementarności (wzajemnego uzupełniania się). Tylko w takim przypadku jest bowiem szansa na wzmocnienie pozytywnego efektu rewitalizacyjnego i wypracowanie synergii kilku lub kilkunastu działań i przedsięwzięć. Zapewnienie ich wielowymiarowej komplementarności jest niezbędne dla wspierania projektów i przedsięwzięć o charakterze rewitalizacyjnym.

Dotyczy to zwłaszcza czterech rodzajów komplementarności.

1. Komplementarność przestrzenna – oznacza ona dwojakiego rodzaju uzupełnianie się. Po pierwsze, zachodzi konieczność wzięcia pod uwagę podczas programowania i realizacji procesu rewitalizacji wzajemnych powiązań pomiędzy działaniami i projektami realizowanymi zarówno na obszarze zdegradowanym, jak i znajdujących się poza nim, ale na ten obszar oddziałujących. Zapewnienie komplementarności przestrzennej powinno wiązać się zatem z wprowadzeniem mechanizmów analizy następstw decyzji przestrzennych w skali gminy i otoczenia dla skuteczności programu rewitalizacji. Po drugie, zapewnienie komplementarności przestrzennej przedsięwzięć i działań rewitalizacyjnych wiąże się z odpowiednią ich lokalizacją na obszarze rewitalizacji. Program rewitalizacji powinien bowiem efektywnie oddziaływać na cały dotknięty kryzysem obszar (a nie punktowo, w pojedynczych miejscach) wytwarzając warunki dla efektu synergii. Działania GPR są głównie dedykowane mieszkańcom obszaru rewitalizacji i uzupełnieniem tych, wskazanych dla obszaru

całej gminy. Projekty wskazane w Programie uzupełniają się tak, aby objąć wsparciem wszystkie grupy mieszkańców obszaru rewitalizacji oraz aby uzyskać jak największy efekt synergii. W Programie zwrócono uwagę na to, żeby poprzez działania w nim wpisane nie przenosić problemów poza obszar rewitalizacji, ale w nim próbować włączać mieszkańców do procesów rozwoju całej gminy. W GPR zaplanowano realizację 7 projektów rewitalizacyjnych inwestycyjnych. Wszystkie zlokalizowane są w głównym obszarze rewitalizacji, czyli terenie dotkniętym w największym stopniu zjawiskami kryzysowymi, szczególnie w aspekcie społecznym i środowiskowym, gospodarczym i przestrzenno- funkcjonalnym. Ich rozkład na tym obszarze jest dość równomierny.

2. Komplementarność problemowa – oznacza ona konieczność realizacji działań i przedsięwzięć rewitalizacyjnych, które będą się wzajemnie dopełniały tematycznie sprawiając, że proces rewitalizacji będzie odczuwany we wszystkich niezbędnych aspektach, w tym w aspekcie społecznym, gospodarczym, przestrzenno-funkcjonalnym, technicznym i środowiskowym. Określenie stanu pożądanego, który ma okazać się skutkiem realizacji przedsięwzięcia, ułatwi wybór odpowiednich mierników realizacji celów programu. Komplementarność problemową powinno się zapewniać stosując mechanizm powiązania działań rewitalizacyjnych ze strategicznymi decyzjami Miasta w innych sferach, co wpływa na lepszą koordynację tematyczną oraz sprawną organizację działań. Opracowanie GPR zostało oparte na wielowymiarowej i wszechstronnej Diagnozie Miasta Tomaszów Lubelski oraz wskazaniu obszarów zdegradowanych i obszaru rewitalizacji. Opracowanie diagnozy umożliwiło nakreślenie specyfiki obszaru rewitalizacji (zarówno w aspekcie słabości, jak również potencjałów rewitalizacji) oraz pozwoliło na stworzenie specyficznej, pożądanej wizji rozwiązania problemów oraz przyszłości obszarów rewitalizacji. Problemom i wyzwaniom związanym z obszarem rewitalizacji odpowiadają adekwatne kierunki działań, które uwzględniają konkretne działania odpowiadające na wskazane problemy. Program zawiera cele i wskaźniki, które pozwolą mierzyć efekty we wszystkich obszarach interwencji programu.

3. Komplementarność instytucjonalna – oznacza ona konieczność takiego zaprojektowania systemu zarządzania programem rewitalizacji, który pozwoli na efektywne współdziałanie na jego rzecz różnych instytucji oraz wzajemne uzupełnianie się i spójność procedur. W tym celu niezbędna jest weryfikacja osadzenia systemu zarządzania programem rewitalizacji w przyjętym przez miasto w ogólnym systemie zarządzania. Procedury wdrożenia GPR zostaną oparte na systemie realizacji projektów współfinansowanych nie tylko ze środków strukturalnych UE, ale również programów rządowych, co zapewnia najwyższą efektywność działań wdrożeniowych. Wszystkie przedsięwzięcia objęte GPR wykazują spójność z jego celami i kierunkami działań.

4. Komplementarność międzyokresowa – oznacza ona uzupełnianie przedsięwzięć już zrealizowanych w ramach polityki spójności 2004-2006 i 2007-2013 (np. o charakterze infrastrukturalnym) projektami komplementarnymi (np. o charakterze społecznym i infrastrukturalnym), realizowanymi w ramach polityki spójności 2014-2020 i kolejnej perspektywie finansowej do 2027r. Zachowanie ciągłości programowej (polegającej na kontynuacji lub rozwijaniu wsparcia z polityki spójności 2004-2006 i 2007-2013) ma w procesach rewitalizacji kluczowe znaczenie. W przypadku Miasta Tomaszów Lubelski GPR jest drugim tego rodzaju opracowaniem dedykowanym procesowi odnowy miasta. Dotychczasowe doświadczenia w zakresie pozyskiwania środków zewnętrznych ze źródeł unijnych na przedsięwzięcia rewitalizacyjne miały miejsce w ograniczonym wymiarze. Pomimo to miały wpływ na rozwój wyznaczonego rewitalizacji Miasta Tomaszów Lubelski. Realizując obecny GPR Miasto Tomaszów Lubelski, wykorzystując dotychczasowe doświadczenie będzie jednak prowadzić kompleksową politykę rewitalizacji na obszarze rewitalizacji, a także będzie poddawała cyklicznej ocenie realizację programu i jego efekty. GPR jest programem, który wykracza poza ramy polityki spójności 2014-2020, dlatego zakłada się powolne zmniejszanie uzależnienia działań w programie od europejskich źródeł finansowania na rzecz włączania w proces rewitalizacji różnych podmiotów, różnych środków i różnych źródeł.

5. Komplementarność źródeł finansowania – oznacza ona, że projekty o charakterze rewitalizacyjnym wynikające z GPR powinny opierać się na konieczności umiejętnego uzupełniania i łączenia wsparcia z różnych źródeł finansowania, tak publicznych, jak i prywatnych. Próbą realizacji określenia mechanizmów rozpoznania prywatnych źródeł finansowania będą spotkania z osobami zaangażowanymi w przedsięwzięcia rewitalizacyjne na terenie miasta. Sposób i zakres realizacji zasad komplementarności źródeł finansowania uwzględniono w tabeli przedstawionej w rozdziale

11. Ramy finansowe programu. W opisie skali planowanych wydatków na przedsięwzięcia rewitalizacyjne uwzględniono poszczególne rodzaje ich finansowania (w tym ze źródeł prywatnych oraz publicznych w ramach

Gminny Program Rewitalizacji Miasta Tomaszów Lubelski na lata 2021-2026

środków własnych samorządu lokalnego lub dofinansowania ze źródeł regionalnych, krajowych oraz europejskich). GPR przewiduje szerokie spektrum źródeł finansowania, zarówno w ramach RPO (z Europejskiego Funduszu Społecznego, jak i Europejskiego Funduszu Rozwoju Regionalnego), Narodowego Funduszu Ochrony Środowiska, Funduszu Inicjatyw Obywatelskich, KSOW, EWT, NPPDL/WLID. Przewiduje się również finansowanie ze środków własnych Miasta Tomaszów Lubelski oraz z budżetu interesariuszy rewitalizacji, którzy współtworzą Program i współdziałają w procesie jego wdrażania.

TABELA 42. Komplementarność między projektami

Projekt	Powiązanie z projektami	Uzasadnienie
<p>Projekt społeczny Projekt nr 1. Tożsamość miejsca – chcę żyć, rozwijać się i pracować w Moim Mieście</p>	<p>Projekty infrastrukturalne</p> <p>Projekt 1. Rewitalizacja rynku w Tomaszowie Lubelskim połączona z rekonstrukcją hali targowej pełniącej funkcję „Centrum logistycznego ruchu turystycznego Roztocza”</p> <p>Projekt 2. Utworzenie deptaka spacerowego (ul. Kościelna) jako elementu kształtowania przestrzeni publicznej towarzyszącej obiektowi najwyższej rangi Miasta Tomaszów Lubelski – Sanktuarium Matki Bożej Szkaplerznej</p> <p>Projekt 3. „Śladami Tomaszowa Lubelskiego, którego nie ma”</p> <p>Projekt 4 Budowa naturalistycznego parku ze zbiornikiem wodnym w dolinie rzeki Sołokiji w formie użytku ekologicznego „Zielone Płuca Miasta”</p> <p>Projekt 5. Budowa ścieżki rowerowej połączona z budową stacji przesiadkowej dla alternatywnej komunikacji roweru miejskiego i hulajnóg u zbiegu ulic Zamojskiej, Kruczej i Łaszczowieckiej</p> <p>Projekt 6. Budowa apartamentów mieszkalnych i centrum logistycznego pracy zdalnej poprzez rewitalizację budynku Dawnej Czajni i rekonstrukcję budynku Kresowianki</p> <p>Projekt 7 Tomaszów cyfrowy</p>	<p>W programie rewitalizacji ujęto projekty będące odpowiedzią na opisane w diagnozie największe bolączki Miasta. Projekt Tożsamość miejsca w istotny sposób korzystnie wpłynie na negatywne procesy demograficzne. Aby dostrzec wartości Miasta Tomaszów Lubelski konieczna jest realizacja projektów infrastrukturalnych. To co stanowi o wartości przestrzeni w Tomaszowie Lubelskim uległo degradacji ,dlatego też istnieje konieczność działań komplementarnych. Powstanie „Centrum logistycznego ruchu turystycznego Roztocza” daje możliwość dla rozwoju młodych ludzi oraz tworzenia atrakcyjnych miejsc pracy</p>

	<p>rozbudowa sieci światłowodowej szybkiego internetu</p> <p>Projekt 8. Poprawa efektywności energetycznej budynków publicznych i prywatnych w obrębie historycznego układu urbanistycznego</p>	
<p>Projekt społeczny Projekt nr 2. Tomaszów miasto cyfrowe, centrum pracy zdalnej Celem projektu jest odnowa społeczna oraz wzmocnienie kapitału społecznego obszaru rewitalizacji</p>	<p>Projekt 6. Budowa apartamentów mieszkalnych i centrum logistycznego pracy zdalnej poprzez rewitalizację budynku Dawnej Czajni i rekonstrukcję budynku Kresowianki</p> <p>Projekt 7 Tomaszów cyfrowy rozbudowa sieci światłowodowej szybkiego internetu</p> <p>Projekt 4 Budowa naturalistycznego parku ze zbiornikiem wodnym w dolinie rzeki Sołokiji w formie użytku ekologicznego „Zielone Płuca Miasta</p>	<p>Kolejnym problemem Miasta jest małe zróżnicowanie ofert pracy dla młodych ludzi oraz niski poziom płac. Dlatego też powstał innowacyjny, pionierski projekt Tomaszów miasto cyfrowe, centrum pracy zdalnej. Projekt infrastrukturalny stanowi bazę dla realizowanego projektu społecznego. W naturalistycznym parku zaplanowano kapsuły pracy zdalnej dające możliwość pracy bliżej natury</p>
<p>Projekt społeczny Projekt nr 3 Integracja międzypokoleniowa Celem projektu jest odnowa społeczna oraz wzmocnienie kapitału społecznego obszaru rewitalizacji</p>	<p>Projekty infrastrukturalne</p> <p>Projekt 3. „Śladami Tomaszowa Lubelskiego, którego nie ma”</p> <p>Projekt 9. Miasto przyjazne seniorom – miasto bez barier, dostosowanie ciągu ulicznego ul Zamojskiej dla użytkowników w myśl zasad Dostępność plus</p> <p>Projekt 7 Tomaszów cyfrowy rozbudowa sieci światłowodowej szybkiego internetu</p>	<p>Wspólne tworzenie wirtualnego i realnego świata wspomnień to niezwykle cenne działanie służące integracji międzypokoleniowej. Projekt społeczny możliwy jest do przeprowadzenia jedynie poprzez wspólną realizację z zaplanowanymi projektami inwestycyjnymi.</p>
<p>Projekt społeczny Projekt nr 4 Zapewnienie specjalistycznych usług opiekuńczych</p>	<p>Projekt 4 Budowa naturalistycznego parku ze zbiornikiem wodnym w dolinie rzeki Sołokiji w formie użytku ekologicznego „Zielone Płuca Miasta</p> <p>Projekt 9. Miasto przyjazne seniorom – miasto bez barier, dostosowanie ciągu ulicznego ul Zamojskiej dla użytkowników w</p>	<p>Kolejnym problemem społecznym w Tomaszowie Lubelskim jest starzenie się społeczeństwa dlatego też tak ważne jest zapewnienie mieszkańcom specjalistycznych usług opiekuńczych oraz miejsc przyjaznych podnoszących w sposób istotny ich jakość życia. W zaplanowanym parku zaprojektowano strefę ciszy i trasy do nordic walking, natomiast</p>

	myśl zasad Dostępność plus	główny trakt komunikacyjny wyposażono w infrastrukturę przyjazną seniorom
--	----------------------------	---

Samo pojęcie komplementarności nie ogranicza się jednak tylko i wyłącznie do całościowego spojrzenia na problemy trawiące przestrzeń rewitalizacji. Przestrzeń miasta, na której Miasto Tomaszów Lubelski zamierza prowadzić rewitalizację jest częścią tkanki całego miasta – powiązaną z nią funkcjonalnie. Szereg procesów zachodzących w tej przestrzeni wynika z uwarunkowań i czynników występujących poza granicami obszaru rewitalizacji (komplementarność przestrzenna).

Do najważniejszych cech komplementarności przestrzennej rewitalizacji Miasta Tomaszów Lubelski należy:

- Działania rewitalizacyjne służyć będą mieszkańcom całego miasta, jak również mieszkańcom powiatu tomaszowskiego. Podkreślić tu należy szczególne znaczenie centrum miasta w świadczeniu usług publicznych, w szczególności związanych z administracją, kulturą, rekreacją, usługami na rzecz ludności, jak również komunikacją publiczną.
- Rezultaty programu rewitalizacji wzmocnione będą przez działania oraz projekty realizowane poza obszarem rewitalizacji lub wykraczające poza ten obszar. W szczególności należy tu wymienić projekty związane z dynamiczną rozbudową bazy sportowej Miasta Tomaszów Lubelski
- Miasto Tomaszów Lubelski inwestować będzie w dalszy rozwój sieci dróg i ścieżek rowerowych, co przyczyni się do lepszego powiązania przestrzeni rewitalizowanej z bliższym i dalszym otoczeniem. Zwiększy się tym samym dostępność oferty z obszaru rewitalizacji dla mieszkańców miasta i okolic.
- Wszystkie projekty i przedsięwzięcia rewitalizacyjne zlokalizowane są na obszarze rewitalizacji,
- Obszar rewitalizacji to nieduża przestrzeń miasta, realizacja poszczególnych projektów, w tym związanych z przemianą przestrzenno-funkcjonalną – oddziaływać będzie pozytywnie na cały obszar rewitalizacji. Dotyczy to w szczególności przestrzeni zdegradowanego śródmieścia (zabytkowego, zachowanego układu urbanistycznego) oraz doliny rzeki Sołokiji.
- Projekty miękkie, społeczne oraz związane z rozwijaniem infrastruktury społecznej – co do zasady kierowane będą do mieszkańców obszaru rewitalizacji, bez defaworyzowania żadnej z grup społecznych.
- Z uwagi na swoją ponadlokalną funkcję przemiana obszaru rewitalizacji pozytywnie wpływać będzie na wiele aspektów funkcjonowania miasta Tomaszów Lubelski wzmocniając jego rozwój oraz potencjały.

Ramy finansowe związane z pozostałymi projektami i przedsięwzięciami rewitalizacyjnymi

Zabezpieczenie finansowe działań związanych z realizacją Gminnego Programu Rewitalizacji stanowią środki Unii Europejskiej, oraz krajowe środki publiczne, w tym wkład własny podmiotów publicznych do projektów unijnych oraz środki budżetowe Miasta w przypadku projektów realizowanych bezpośrednio w budżetu gminy:

- Szacunkowy koszt realizacji podstawowych projektów i przedsięwzięć rewitalizacyjnych wynosi 973000000PLN
- Łączny szacunkowy koszt realizacji Gminnego Programu Rewitalizacji wynosi, 973000000PLN
- Prognozowany udział środków pochodzących z Unii Europejskiej wynosi 38920000(40% całkowitych kosztów GPR),
- Prognozowany udział środków pochodzących z krajowych środków publicznych 389200000PLN (40% całkowitych kosztów GPR),
- Prognozowany udział środków stanowiących publiczny i prywatny wkład 19460000 (20% całkowitych kosztów GPR),

TABELA 43. Ramy finansowe związane z podstawowymi projektami i przedsięwzięciami rewitalizacyjnymi

Lp.	Tytuł projektu	Cel	Podmiot/y realizujący/e	Wartość projektu	Środki Unii Europejskiej	Krajowe środki publiczne	Wkład własny publiczny/prywatny
1	Tożsamość miejsca – chcę żyć, rozwijać się i pracować w Moim Mieście	Odnowa społeczna oraz wzmocnienie kapitału społecznego obszaru rewitalizacji	Organizacje pozarządowe Tomaszowski Dom Kultury Miejska Biblioteka Publiczna im. Tomasza Zamoyskiego w Tomaszowie Lubelskim Miasto Tomaszów Lubelski	1 200 000	50% - 75%	15%- 75%	5%-10%
2	Tomaszów miasto cyfrowe, centrum pracy zdalnej	Odnowa społeczna oraz wzmocnienie kapitału społecznego obszaru rewitalizacji	NGOS Tomaszowski Dom Kultury Miejska Biblioteka Publiczna im. Tomasza Zamoyskiego w Tomaszowie Lubelskim Miasto Tomaszów Lubelski	1 200 000	50% - 75%	15%- 75%	5%-10%
3	Integracja międzypokoleniowa	Odnowa społeczna oraz wzmocnienie kapitału społecznego obszaru rewitalizacji	NGOS Tomaszowski Dom Kultury Miejska Biblioteka Publiczna im. Tomasza Zamoyskiego w Tomaszowie Lubelskim Miasto Tomaszów Lubelski	350 000	50% - 75%	15%- 75%	5%-10%
4	Zapewnienie specjalistycznych usług opiekuńczych	Odnowa społeczna oraz wzmocnienie kapitału społecznego obszaru rewitalizacji	MOPS NGOS	350 000	50% - 75%	15%- 75%	5%-10%
5	Rewitalizacja rynku w Tomaszowie	Poprawa stanu infrastruktury	Miasto Tomaszów	45000000	50% - 75%	15%- 75%	5%-10%

Gminny Program Rewitalizacji Miasta Tomaszów Lubelski na lata 2021-2026

	Lubelskim połączona z rekonstrukcją hal targowych pełniących funkcję „Centrum logistycznego ruchu turystycznego Roztocza”	środowiskowej, mieszkaniowej, przestrzeni publicznych oraz jakości życia mieszkańców obszaru rewitalizacji	Lubelski Partnerstwo publiczno-prywatne				
6	Utworzenie deptaka spacerowego (ul. Kościelna) jako elementu kształtowania przestrzeni publicznej towarzyszącej obiektowi najwyższej rangi Miasta Tomaszów Lubelski – Sanktuarium Matki Bożej Szkaplerznej	Poprawa stanu infrastruktury środowiskowej, mieszkaniowej, przestrzeni publicznych oraz jakości życia mieszkańców obszaru rewitalizacji	Miasto Tomaszów Lubelski	300000	50% - 75%	15%- 75%	5%-10%
7	„Śladami Tomaszowa Lubelskiego, którego nie ma”	Poprawa stanu infrastruktury środowiskowej, mieszkaniowej, przestrzeni publicznych oraz jakości życia mieszkańców obszaru rewitalizacji	Miasto Tomaszów Lubelski	500000	50% - 75%	15%- 75%	5%-10%
8	Budowa naturalistycznego parku ze zbiornikiem wodnym w dolinie rzeki Sołokiji w formie użytku ekologicznego „Zielone Płuca Miasta	Poprawa stanu infrastruktury środowiskowej, mieszkaniowej, przestrzeni publicznych oraz jakości życia mieszkańców obszaru rewitalizacji	Miasto Tomaszów Lubelski Prywatny przedsiębiorca Partnerstwo publiczno-prywatne	12000000	50% - 75%	15%- 75%	5%-10%
9	Budowa ścieżki rowerowej połączona z budową stacji przesiadkowej dla alternatywnej komunikacji roweru miejskiego i hulajnóg u zbiegu ulic Zamojskiej, Kruczej i Łaszczowieckiej	Poprawa stanu infrastruktury środowiskowej, mieszkaniowej, przestrzeni publicznych oraz jakości życia mieszkańców obszaru rewitalizacji	Miasto Tomaszów Lubelski Partnerstwo publiczno-prywatne	7000000	50% - 75%	15%- 75%	5%-10%
10	Budowa apartamentów mieszkalnych i centrum logistycznego pracy	Poprawa stanu infrastruktury środowiskowej, mieszkaniowej, przestrzeni	Miasto Tomaszów Lubelski Prywatny przedsiębiorca	26000000	50% - 75%	15%- 75%	5%-10%

Gminny Program Rewitalizacji Miasta Tomaszów Lubelski na lata 2021-2026

	zdalnej poprzez rewitalizację budynku Dawnej Czajni i rekonstrukcję budynku Kresowianki	publicznych oraz jakości życia mieszkańców obszaru rewitalizacji	Partnerstwo publiczno-prywatne				
11	Tomaszów cyfrowy rozbudowa sieci światłowodowej szybkiego internetu	Poprawa stanu infrastruktury środowiskowej, mieszkaniowej, przestrzeni publicznych oraz jakości życia mieszkańców obszaru rewitalizacji	Miasto Tomaszów Lubelski Partnerstwo publiczno-prywatne	1 000 000	50% - 75%	15%- 75%	5%-10%
12	Poprawa efektywności energetycznej budynków publicznych i prywatnych w obrębie historycznego układu urbanistycznego	Poprawa stanu infrastruktury środowiskowej, mieszkaniowej, przestrzeni publicznych oraz jakości życia mieszkańców obszaru rewitalizacji	Miasto Tomaszów Lubelski Prywatny przedsiębiorca Partnerstwo publiczno - prywatne	1200000	50% - 75%	15%- 75%	5%-10%
13	Miasto przyjazne seniorom – miasto bez barier, dostosowanie ciągu ulicznego ul Zamojskiej dla użytkowników w myśl zasad Dostępność plus	Poprawa stanu infrastruktury środowiskowej, mieszkaniowej, przestrzeni publicznych oraz jakości życia mieszkańców obszaru rewitalizacji	Miasto Tomaszów Lubelski	1200000	50% - 75%	15%- 75%	5%-10%

Mechanizmy włączenia różnych grup interesariuszy do opracowania i realizacji programu

Partycypacja społeczna i działania aktywizacyjne zostały wpisane w proces rewitalizacji wyznaczonego obszaru rewitalizacji na terenie Miasta Tomaszów Lubelski jako fundament działań na wszystkich jego etapach, tj. diagnozowanie, programowanie, wdrażanie (w tym finansowanie), monitorowanie i ewaluacja.

Takie podejście ma na celu podniesienie skuteczności i trwałości projektów rewitalizacyjnych oraz gotowości i świadomości mieszkańców o partycypacyjnym współdecydowaniu o obszarze objętym programem rewitalizacji. Ponadto realizuje zasadę partnerstwa wynikającą z art. 5 ust. 1 Rozporządzenia

Parlamentu Europejskiego i Rady (UE) nr 1303/2013, polegającą na łączeniu szerokiego grona partnerów (w szczególności lokalnych społeczności i przedsiębiorców, a także ekspertów) w procesy programowania i realizacji projektów rewitalizacyjnych w ramach programów operacyjnych oraz konsekwentnego, otwartego i trwałego dialogu, także z tymi podmiotami i grupami, których rezultaty rewitalizacji mają dotyczyć.

Opiera się ona na założeniu, że opinia środowiska lokalnego jest najważniejszym elementem tworzenia dokumentu, który ma stanowić narzędzie do projektowania konkretnych zadań, podejmowanych w celu rozwiązywania problemów i eliminacji negatywnych zjawisk oraz wykorzystania lokalnych potencjałów, a tym samym poprawiających warunki i jakość życia mieszkańców.

Kluczowymi interesariuszami rewitalizacji w rewitalizacji na terenie Miasta Tomaszów Lubelski są przede wszystkim mieszkańcy obszaru rewitalizacji, a także inni (wymienieni w art. 2 ust. 2 ustawy o rewitalizacji).

Narzędzia i formy partycypacji społecznej zastosowane na każdym etapie sporządzenia i wdrażania GPR ukierunkowane zostały na możliwie dojrzałe formy, obejmujące nie tylko informowanie, ale również opracowywanie, konsultowanie, współdecydowanie, kontrolę obywatelską, badania ilościowe, inicjatywę lokalną czy współrealizację.

Szczegółowy opis dotyczący przebiegu konsultacji społecznych i efektów poszczególnych metod partycypacji społecznej oraz mechanizmów włączenia społeczności lokalnej na etapie diagnozowania i programowania, zamieszczony jest chronologicznie na stronie podmiotowej gminy w zakładce „rewitalizacja”, dzięki czemu udokumentowany został udział w nim różnych interesariuszy.

Zastosowane mechanizmy włączenia dostosowane były do wszystkich potencjalnych interesariuszy rewitalizacji z sektorów: społecznego, gospodarczego i publicznego. GPR wypracowany przez samorząd gminny jest poddawany dyskusji w oparciu o diagnozę lokalnych problemów: społecznych, gospodarczych, przestrzenno-funkcjonalnych, technicznych, środowiskowych. Przygotowanie oraz wdrażanie procesu rewitalizacji opiera się na zasadach partnerstwa i partycypacji.

Partycypacja interesariuszy wpisana jest w proces rewitalizacji, na każdym jego etapie: diagnozy, programowania, wdrażania i monitorowania. Współpraca z różnymi grupami interesariuszy, w szczególności ze społecznością podobszarów rewitalizacji, innymi ich użytkownikami, takimi jak: przedsiębiorcy, organizacje pozarządowe pozwoli na wyznaczenie liderów społecznych z różnych środowisk, określenie obszarów problemowych, zdiagnozowanie potrzeb rewitalizacyjnych w gminie, wypracowanie społecznej akceptacji podejmowanych działań rewitalizacyjnych, pozyskanie, ze źródeł publicznych i prywatnych, środków na działania rewitalizacyjne, systematyczne i ciągle monitorowanie postępów realizacji programu oraz jego aktualizację. Przygotowanie GPR Miasta Tomaszów Lubelski, jego wdrażanie i monitorowanie opierają się na współpracy ze wszystkimi grupami interesariuszy, w tym przede wszystkim ze: społecznością obszaru rewitalizacji, użytkownikami obszaru rewitalizacji, lokalnymi przedsiębiorcami, organizacjami pozarządowymi, spółdzielniami i wspólnotami mieszkaniowymi.

Interesariusze to bowiem instytucje, osoby lub grupy osób, które znajdują się w strefie bezpośredniego lub pośredniego oddziaływania programu oraz instytucje i osoby, które mogą mieć wpływ (pozytywny lub negatywny) na jego realizację i rezultaty. Interesariuszami działań rewitalizacyjnych na terenie Miasta Tomaszów Lubelski są pojedyncze osoby (mieszkańcy obszaru rewitalizacji), lokalna społeczność, władze samorządowe, przedstawiciele lokalnego biznesu, spółdzielnie i wspólnoty mieszkaniowe, potencjalni mieszkańcy, organizacje pozarządowe. Ważnym jest, by działania partycypacyjne prowadzone były w sposób ciągły. Nie mogą zakończyć się one na procesie planowania, lecz dotyczyć muszą także realizacji projektów rewitalizacyjnych (upowszechniania informacji na temat GPR, zasad uczestnictwa partnerów i beneficjentów, upublicznianie aktów prawnych i dokumentów, współpracy międzyinstytucjonalnej, udziału interesariuszy w inicjatywach lokalnych) oraz funkcjonowania po zakończeniu procesu rewitalizacji (upubliczniania monitoringu zmian, publikowanie raportów i sprawozdań, badania na temat oceny procesów rewitalizacji, prezentacje efektów rewitalizacji). Partycypacja społeczna jest wpisana w proces rewitalizacji jako fundament działań na każdym etapie tego procesu (diagnozowanie, programowanie, wdrażanie, monitorowanie). Skonsolidowanie wysiłków różnych podmiotów na rzecz obszaru rewitalizacji jest warunkiem sukcesu działań na rzecz odnowy. Udział partnerów w realizacji GPR jest warunkiem koniecznym dla sukcesu rewitalizacji, ale również wpływa pozytywnie na efektywność zaplanowanych działań, zwiększa skuteczność zaplanowanego procesu. Zaangażowanie partnerów będzie czynnikiem sprzyjającym efektywnemu wykorzystaniu środków finansowych. Partycypacja społeczna jest jedną z podstawowych zasad w oparciu o którą stworzono niniejszy dokument. Tworzenie GPR zostało skoordynowane przez władze samorządowe i poddane konsultacjom w oparciu o diagnozę lokalnych problemów. Realizacja oraz zaplanowanie różnorodnych form partycypacji społecznej oraz aktywizacji społeczności lokalnej umożliwiło dotarcie do szerokiego grona przedstawicieli interesariuszy oraz poznanie ich potrzeb i oczekiwań w celu dostosowania wsparcia. Wartością dodaną przeprowadzonych metod partycypacji i „budowania” partnerstwa była możliwość skonfrontowania wiedzy o wielu aspektach funkcjonowania obszaru rewitalizacji przez różne środowiska lokalne, co w konsekwencji doprowadziło do pogłębionej diagnozy obszaru rewitalizacji i będzie stanowiło podstawę uzasadnienia podjętych na nim działań. Ponadto zakłada się, że partycypacyjny model opracowania dokumentu będzie się przekształcał w partycypacyjny model wdrażania, a wokół grupy uczestniczącej w pracach nad dokumentem będą pojawiały się kolejne podmioty lokalne angażujące się w działania rewitalizacyjne. Zgodnie z art. 5 ust. 1

ustawy o rewitalizacji „partycypacja społeczna obejmuje przygotowanie, prowadzenie i ocenę rewitalizacji w sposób zapewniający aktywny udział interesariuszy, w tym poprzez uczestnictwo w konsultacjach społecznych oraz w pracach Komitetu Rewitalizacji”.

Partnerów, biorących udział w realizacji programu, można podzielić na trzy główne grupy:

- instytucje publiczne - przede wszystkim władze samorządowe, miejskie jednostki organizacyjne (np. instytucje kultury, jednostki pomocy społecznej), przedsiębiorstwa komunalne, itp.
- przedsiębiorcy, samorząd gospodarczy i instytucje otoczenia biznesu (lokalne firmy, spółdzielnie, banki spółdzielcze, izby gospodarcze, cech rzemiosł, stowarzyszenia gospodarcze),
- organizacje pozarządowe (stowarzyszenia i fundacje, związki zawodowe, grupy nieformalne), społecznicy.

Zastosowanie zasady partnerstwa i partycypacji umożliwi osiągnięcie następujących korzyści:

- zwiększenie jakości współpracy pomiędzy wszystkimi zidentyfikowanymi powyżej grupami interesariuszy, - zwiększenie koherencji działań instytucji, podmiotów oraz osób zaangażowanych w realizację określonych celów,
- transparentność procesu decyzyjnego,
- uproszczenie systemu zarządzania,
- synergia wiedzy i doświadczenia partnerów,
- wspólna realizacja przedsięwzięć,
- łączenie kapitału finansowego i społecznego,
- zwiększenie stopnia zaangażowania społeczności lokalnej w proces podejmowania decyzji,
- zwiększenie trafności, celowości i ukierunkowanie wykorzystania środków finansowych w ramach montażu wielu źródeł,
- uzyskanie wysokiej jakości precyzyjnych i użytecznych informacji w zakresie diagnozy potrzeb oraz osiąganych rezultatów działań,
- zwiększenie potencjału i zaangażowania osób, grup i podmiotów zaangażowanych w proces rewitalizacji.

24.a. Procedura uspołeczniania na etapie przygotowania programu rewitalizacji

TABELA 44. Informacje n.t. terminów, form oraz wyników konsultacji społecznych związanych z tworzeniem Gminnego Programu Rewitalizacji

Data	Forma	Opis
30 listopada 2021	-	Obwieszczenie Burmistrza Miasta Tomaszów Lubelski w sprawie rozpoczęcia Konsultacji społecznych projektu <i>Uchwały Rady Miasta Tomaszów Lubelski w sprawie wyznaczenia obszaru zdegradowanego i obszaru rewitalizacji na terenie Miasta Tomaszów Lubelski</i>
7 grudnia 2021 r. – 6 stycznia 2022 r.		
Przedmiotem konsultacji było poznanie opinii mieszkańców Miasta Tomaszów Lubelski na temat proponowanego wyznaczonego obszaru zdegradowanego i obszaru rewitalizacji, stanowiącego podstawę do opracowania Gminnego Programu Rewitalizacji Miasta Tomaszów Lubelski Na lata 2021-2026. Konsultacje społeczne dotyczyły projektu Uchwały Rady Miasta Tomaszów Lubelski w sprawie wyznaczenia obszaru zdegradowanego i obszaru rewitalizacji na terenie Miasta Tomaszów Lubelski Konsultacje społeczne przeprowadzono na podstawie: Ustawy z dnia 9 października 2015 r. o rewitalizacji (Dz. U. z 2015 r. poz. 1777 z późn. zm.), „Wytucznych w zakresie rewitalizacji w programach operacyjnych na lata 2014-2020” wydanych przez Ministerstwo Infrastruktury i Rozwoju (Warszawa, 2 sierpień 2016 r.); art.5a ust. 1 ustawy z dnia 8 marca 1990 r. o samorządzie gminnym (Dz.U.2020.0.713)		
7 grudnia 2021 r. – 6 stycznia 2022 r.	Badanie ankietowe	Zbierano oceny w formie przygotowanej ankiety: - w formie elektronicznej, ankiety dostępne były na stronie Urzędu Miasta Tomaszów Lubelski; - w formie papierowej- dostępne były w budynku Urzędu Miasta Tomaszów Lubelski w godzinach pracy Urzędu. Ankieta składała się z pytań zamkniętych podlegających punktacji oraz pytań

		<p>otwartych. Zbierano uwagi i wnioski w formie papierowej oraz elektronicznej z wykorzystaniem ankiety oraz formularza konsultacyjnego. Wypełnione czytelnie formularze oraz ankiety można było dostarczyć:</p> <p>a) drogą elektroniczną na adres e-mail: umtomaszow@tomaszow-lubelski.pl, wpisując w tytule „Konsultacje społeczne – Projekt Uchwały Rady Miasta Tomaszów Lubelski w sprawie wyznaczenia obszaru zdegradowanego i obszaru rewitalizacji na terenie Miasta Tomaszów Lubelski</p> <p>b) drogą korespondencyjną na adres Urzędu Miasta Tomaszów Lubelski Miasto Tomaszów Lubelski ul. Lwowska 57 22-600 Tomaszów Lubelski z dopiskiem: Konsultacje społeczne – Projekt Uchwały Rady Miasta Tomaszów Lubelski w sprawie wyznaczenia obszaru zdegradowanego i obszaru rewitalizacji na terenie Miasta Tomaszów Lubelski</p> <p>c) bezpośrednio w sekretariacie urzędu do pok. nr 35, w budynku Urzędu Miasta Tomaszów Lubelski w godzinach pracy Urzędu</p> <p>Łącznie wypełniono i przekazano do Urzędu Miasta Tomaszów Lubelski 31 ankiet w formie papierowej. Według wyników ankiet analizy przeprowadzonych głównymi celami procesu rewitalizacji Miasta Tomaszów Lubelski winny być kolejno:</p> <p>Poprawa infrastruktury technicznej i drogowej</p> <ul style="list-style-type: none"> • poprawa jakości życia mieszkańców, • poprawa estetyki przestrzeni publicznych, • budowa nowych szlaków turystycznych, spacerowych i rowerowych, • zwiększenie powierzchni obszarów zielonych i poprawa jakości środowiska, ochrona przyrody, • stworzenie lub rozszerzenie bazy turystycznej i rekreacyjnej <p>Interesariusze w obszarze rewitalizacji jako działania konieczne wskazali :</p> <ul style="list-style-type: none"> • remonty chodników i ulic, • poprawę estetyki miasta, • przystosowanie obiektów dla potrzeb osób niepełnosprawnych i seniorów, • modernizacja przestrzeni zdegradowanych, • stworzenie nowych miejsc pracy poprzez pozyskanie zewnętrznych inwestorów, • zatrzymanie niekorzystnej migracji osób młodych, • stworzenie "Banku usług społecznych
29 grudnia 2021 r.	Debata	<p>Zorganizowano otwartą debatę z interesariuszami rewitalizacji, która umożliwiła omówienie projektów dokumentów będących załącznikami do Projektu Uchwały Rady Miasta Tomaszów Lubelski w sprawie wyznaczenia obszaru zdegradowanego i obszaru rewitalizacji na terenie Miasta Tomaszów Lubelski. Zaprezentowano:</p> <ul style="list-style-type: none"> • PROJEKT UCHWAŁY Rady Miasta Tomaszów Lubelski w sprawie wyznaczenia obszaru zdegradowanego i obszaru rewitalizacji na terenie Miasta Tomaszów Lubelski

		<ul style="list-style-type: none"> • Załącznik do Uchwały Rady Miasta Tomaszów Lubelski w sprawie wyznaczenia obszaru zdegradowanego i obszaru rewitalizacji: Projekt Diagnoza do Gminnego Programu Rewitalizacji dla Miasta Tomaszów Lubelski na lata 2021-2026 • Załącznik graficzny do Uchwały Rady Miasta Tomaszów Lubelski w sprawie wyznaczenia obszaru zdegradowanego i obszaru rewitalizacji: Wyznaczony obszar zdegradowany • Załącznik graficzny do Uchwały Rady Miasta Tomaszów Lubelski w sprawie wyznaczenia obszaru zdegradowanego i obszaru rewitalizacji: Wyznaczony obszar rewitalizacji <p>Zbierano uwagi ustne do protokołu w budynku Urzędu Miasta Tomaszów Lubelski.</p> <p>Program otwartej debaty w dniu 29 grudnia 2021 r. wyglądał następująco:</p> <ol style="list-style-type: none"> 1. Powitanie uczestników spotkania, 2. Etapy prac nad Gminnym Programem Rewitalizacji, 3. Podstawowe pojęcia związane z rewitalizacją, 4. Prezentacja PROJEKTU UCHWAŁY Rady Miasta Tomaszów Lubelski w sprawie wyznaczenia obszaru zdegradowanego i obszaru rewitalizacji na terenie Miasta Tomaszów Lubelski, 5. Prezentacja Załącznika do Uchwały Rady Miasta Tomaszów Lubelski w sprawie wyznaczenia obszaru zdegradowanego i obszaru rewitalizacji: Projekt Diagnoza do Gminnego Programu Rewitalizacji dla Miasta Tomaszów Lubelski na lata 2021- 2026, 6. Prezentacja Załącznika graficznego do Uchwały Rady Miasta Tomaszów Lubelski w sprawie wyznaczenia obszaru zdegradowanego i obszaru rewitalizacji: Wyznaczony obszar zdegradowany, 7. Prezentacja Załącznika graficznego do Uchwały Rady Miasta Tomaszów Lubelski w sprawie wyznaczenia obszaru zdegradowanego i obszaru rewitalizacji: Wyznaczony obszar rewitalizacji, 8. Omówiono szczegółowo kryzysowe zjawiska w sferze społecznej, gospodarczej, przestrzennej oraz środowiskowej, wskazano potencjały obszaru. 9. Dyskusja na temat wizji jego rozwoju obszaru zdegradowanego oraz obszaru rewitalizacji, celów rozwojowych i przedsięwzięć, 10. Przypomnienie o toczących się konsultacjach, 11. Zbierano uwagi ustne do protokołu w sekretariacie w budynku Miasta Tomaszów Lubelski. <p>Uczestnicy zostali powiadomieni stosownym Ogłoszeniem Burmistrza Miasta Tomaszów Lubelski z dnia 6 grudnia 2021 r. Burmistrz Miasta Tomaszów Lubelski zaprosił Radnych Rady Miasta, przedstawicieli osiedli, przedstawicieli organizacji społecznych, przedsiębiorców oraz zainteresowanych mieszkańców do aktywnego uczestnictwa w otwartej debacie dotyczącej projektu Uchwały Rady Miasta Tomaszów Lubelski w sprawie wyznaczenia obszaru zdegradowanego i obszaru rewitalizacji na terenie Miasta Tomaszów Lubelski w celu opracowania „Gminnego Programu Rewitalizacji Miasta Tomaszów Lubelski na lata 2021-2026”, która odbyła się w dniu 29 grudnia 2021 r o godz. 12,00 w sali obrad</p>
--	--	--

Gminny Program Rewitalizacji Miasta Tomaszów Lubelski na lata 2021-2026

		<p>Urzędu Miasta w Tomaszowie Lubelskim.</p> <p>Mając na uwadze sytuację epidemiczną związaną z Covid 19 dla mieszkańców pozostających w domach oraz tych, którzy nie mogą osobiście uczestniczyć w dyskusji udostępniono transmisję na żywo oraz aktywny chat. Linki dla uczestników zostały opublikowane na oficjalnej stronie Urzędu Miasta Tomaszów Lubelski oraz na portalach społecznościowych Miasta Tomaszów Lubelski. Link do debaty: https://www.facebook.com/ReWizjeTL/videos/1317677472081718</p> <p>W spotkaniu konsultacyjnym uczestniczyli mieszkańcy z terenu Miasta Tomaszów Lubelski, łącznie 277 osób. Po zapoznaniu się z wynikami Wstępnej Diagnozy Miasta Tomaszów Lubelski uczestnicy wzięli udział w dyskusji, podczas której poruszano kwestię problemów: społecznych, gospodarczych, środowiskowych, przestrzennych, dyskutowano nad głównymi potrzebami lokalnych społeczności. Podczas spotkania mieszkańcy Miasta mieli możliwość zgłaszania własnych pomysłów na działania konieczne na danym obszarze.</p>
5 maja 2022 r.	-	Obwieszczenie Burmistrza Miasta Tomaszów Lubelski w sprawie rozpoczęcia Konsultacji społecznych projektu Uchwały Rady Miasta Tomaszów Lubelski w sprawie projektu dokumentu: "Gminny Program Rewitalizacji dla Miasta Tomaszów Lubelski na lata 2021-2026"
13.05.2022 r. do dnia 14.06.2022r		
<p>Przedmiotem konsultacji było poznanie opinii mieszkańców Miasta Tomaszów Lubelski na temat opracowywanego dokumentu - Gminny Program Rewitalizacji dla Miasta Tomaszów Lubelski na lata 2021-2026. Konsultacje społeczne dotyczyły projektu Uchwały Rady Miasta Tomaszów Lubelski w sprawie projektu dokumentu: „Gminny Program Rewitalizacji dla Miasta Tomaszów Lubelski na lata 2021-2026” Konsultacje społeczne przeprowadzono na podstawie: Ustawy z dnia 9 października 2015 r. o rewitalizacji (Dz.U.2021.485 t.j.), „Wytycznych w zakresie rewitalizacji w programach operacyjnych na lata 2014-2020” wydanych przez Ministerstwo Infrastruktury i Rozwoju (Warszawa, 2 sierpień 2016 r.); art.5a ust. 1 ustawy z dnia 8 marca 1990 r. o samorządzie gminnym (Dz.U.2022.559 t.j. z późn. zm.)</p>		
13.05.2022 r. - 14.06.2022r	Badanie ankietowe	<p>1. Zbierano oceny w formie przygotowanej ankiety:</p> <ul style="list-style-type: none"> - w formie elektronicznej, ankiety dostępne były na stronie Urzędu Miasta Tomaszów Lubelski; - w formie papierowej dostępne były w budynku Urzędu Miasta Tomaszów Lubelski w godzinach pracy urzędu. <p>Zbierano uwagi i wnioski w formie papierowej oraz elektronicznej z wykorzystaniem ankiety oraz formularza konsultacyjnego. Wypełnione czytelnie formularze oraz ankiety można było dostarczyć: - drogą elektroniczną na adres e-mail: umtomaszow@tomaszow-lubelski.pl, wpisując w tytule „Konsultacje społeczne – projekt Gminnego Programu Rewitalizacji”,</p> <ul style="list-style-type: none"> - drogą korespondencyjną na adres Urzędu Miasta Tomaszów Lubelski; ul. Lwowska 57; 22 - 600 Tomaszów Lubelski, z dopiskiem: „Konsultacje społeczne – projekt Gminnego Programu Rewitalizacji”, - bezpośrednio w sekretariacie urzędu do pok. nr 23, w budynku Urzędu Miasta Tomaszów Lubelski w godzinach pracy urzędu. <p>Łącznie wypełniono i przekazano do Urzędu Miasta Tomaszów</p>

	<p>Lubelski 32 ankiety w formie papierowej. Według wyników ankiet, większość mieszkańców popiera opracowywany dokument oraz rozwiązania zaproponowane w szczegółowym opisie zadań rewitalizacyjnych. Celem Ankiety było pozyskanie opinii na temat projektu Gminnego Programu Rewitalizacji Miasta Tomaszów Lubelski na lata 2021 2026 zgodnie z ustawą o rewitalizacji z dnia 9 października 2015 r. Dlatego też poproszono mieszkańców o ocenę przedsięwzięć społecznych - miękkich w obszarze rewitalizacji na terenie Miasta Tomaszów Lubelski oraz działań inwestycyjnych. Zastosowano skalę:</p> <ul style="list-style-type: none"> • Zdecydowanie się zgadzam • Raczej się zgadzam • Nie mam zdania • Raczej się nie zgadzam • Zdecydowanie się nie zgadzam <p>Ankieta przewidywała także miejsce, w którym mieszkańcy mogli zgłaszać swoje uwagi. Zdecydowanie tak działania miękkie poparło 27 badanych, raczej się zgodziło z proponowanymi działaniami 3 interesariuszy. Nie posiadał zdania jeden z badanych, raczej nie zgadzał się także jeden z uczestników badania ankietowego. Odnośnie działań inwestycyjnych twardych, zdecydowanie zgadzało się 26 badanych, raczej się zgodziło 4 interesariuszy. Nie posiadał zdania jeden z badanych, raczej nie zgadzał się także jeden z uczestników badania ankietowego. W uwagach odnoszących się do działań miękkich mieszkańcy podkreślali, że całość zadań przyczyni się do rozwoju miasta i aktywizacji społeczeństwa. Podkreślano, że propozycja lokalizacji miasta jako centrum pracy zdalnej to ogromna szansa dla Tomaszowa Lubelskiego, „praca zdalna to przyszłość – dobrze aby Tomaszów był pionierem w tej dziedzinie”. Warsztaty międzypokoleniowe oceniono wysoko, ponieważ zintegrują one młodych ludzi i osoby starsze. Dodatkowym działaniem miękkim zaproponowanym w ankietach jest wprowadzenie spójnej identyfikacji wizualnej miasta, która będzie właściwie komunikować misję i cele rewitalizacji. Mieszkańcy wskazywali, że z niecierpliwością czekają na realizację. Z analizy uwag zawartych w ankietach głównymi celami procesu rewitalizacji Miasta Tomaszów Lubelski powinny być kolejno: - rewitalizacja rynku połączona z rekonstrukcją „Czajni” , Hali targowej, budynku Kresowianki wskazano to w uwagach 14 - tu ankiet, - mieszkańcy wskazali, że Nowy Park Miejski Zielone Płuca Miasta jest bardzo potrzebny z uwagi deficyt terenów zieleni i wody, - Interesariusze wskazali, że planowane działania inwestycyjne poprawią jakość życia mieszkańców, - mieszkańcy poparli rozbudowę sieci szybkiego internetu, budowę ścieżek rowerowych oraz stacje rowerów i hulajnóg miejskich wyposażonych w stacje ładowania. Jedna z ankiet wraziła krytyczne uwagi odnośnie planowanych działań. Interesariusz wskazał uwagę odnośnie lokalizacji placu zabaw na rynku i domaga się mini sceny przy szkole muzycznej.</p>
--	---

		<p>Kolejne uwagi odnoszą się do użytku ekologicznego, interesariusz wyraził obawę o występowaniu w tym miejscu kleszczy i węży, nie widzi także w dobie cyfryzacji ogrodu traw i bagien. W strefie wody parku ankietowany zaproponował wodny plac zabaw. Zasugerował wysokie podesty spacerowe, likwidację skate-parku i likwidację ścieżki dydaktycznej. W powyższej ankiecie podważono także propozycję lokalizacji sceny uwzględnionej w projekcie. Wskazał na konieczność istnienia patio restauracyjnych. Nie podoba się ankietowanemu podział rynku na 4 strefy funkcjonalne, oraz brak tła dla influencerów, co jak podkreśla zapewni darmową promocję miasta.</p> <p>Do Urzędu Miasta wpłynęły dwa formularze konsultacyjne z propozycjami rozszerzenia działań rewitalizacyjnych. W pierwszym z nich inwestor wskazał w projektowanej do rekonstrukcji hali targowej propozycję stworzenia nowego, wyjątkowego miejsca na mapie Tomaszowa Lubelskiego – kawiarni/lodziarni, w której mieszkańcy będą mogli nie tylko spotykać się „na kawie” ze znajomymi, rodziną czy partnerami biznesowymi, ale także pracować zdalnie czy też posłuchać muzyki na żywo. W drugim z formularzy inwestorzy przedstawili działania w planowanym nowym parku miejskim Zielone Płuca Miasta. Zaplanowano budowę modułowej kawiarni wraz z trzema kapsułami pracy zdalnej (będą to obiekty o niewielkich rozmiarach zbudowane jako niskoemisyjne z zielonymi dachami. W ofercie będą serwowane produkty bazujące na lokalnych dostawcach (lody, desery, kawy z miejscowych palarni). W przestrzeni parku zostaną umieszczone także przeszklone obiekty do pracy zdalnej i kreatywnej.</p>
28 maja 2022 r. o godz. 10 00 . – 12,00	Spacer tematyczny	<p>W spacerze uczestniczyły 33 osoby. Trasa spaceru obejmowała obszar rewitalizacji, na kolejnych przystankach trasy zaprezentowano projektowane działania inwestycyjne. Podczas rozmów i dyskusji przeprowadzonych z interesariuszami powstały dwa nowe działania inwestycyjne związane z obszarem rewitalizacji, mieszkańcy wskazali na konieczność utworzenia deptaka spacerowego do Sanktuarium Matki Bożej Szkaplerznej w Tomaszowie Lubelskim oraz wyposażenie ulicy Zamojskiej w elementy małej architektury. Uczestnicy spaceru w pełni poparli planowane działania rewitalizacyjne ujęte w zaprezentowanym dokumencie - „Gminny Program Rewitalizacji dla Miasta Tomaszów Lubelski na lata 2021-2026”.</p>





31 maja 2022 r.
godz. 16 30

Otwarta debata

Otwarta debata z interesariuszami rewitalizacji umożliwiła omówienie projektu dokumentu pn. "Gminny Program Rewitalizacji dla Miasta Tomaszów Lubelski na lata 2021-2026". O debacie poinformowano mieszkańców ogłoszeniem Burmistrza Miasta w

		<p>dniu 18 maja 2022 r. W sali obrad Urzędu Miasta w Tomaszowie Lubelskim przy ul. Lwowskiej 57 uczestniczyło 15-tu interesariuszy. Mając na uwadze fakt dużego zainteresowania mieszkańców internetową transmisją na żywo, przygotowano taki rodzaj komunikacji. Dla osób zainteresowanych pozostających w domach oraz tych, którzy nie mogą osobiście uczestniczyć w dyskusji udostępniona została transmisja na żywo oraz aktywny chat. Linki dla uczestników zostały opublikowane na stronie Urzędu Miasta Tomaszów Lubelski oraz na portalach społecznościowych Miasta Tomaszów Lubelski w czasie debaty. Łącznie debatę odtworzono 596 razy.</p> <p>Podczas debaty zaprezentowano:</p> <ul style="list-style-type: none"> - projekt Uchwały Rady Miasta Tomaszów Lubelski w sprawie dokumentu: Gminny Program Rewitalizacji dla Miasta Tomaszów Lubelski na lata 2021-2026" - szczegółowo omówiono działania „miękkie” zaproponowane w dokumencie : Gminny Program Rewitalizacji dla Miasta Tomaszów Lubelski na lata 2021-2026" - załączniki graficzne obrazujące zadania inwestycyjne Program otwartej debaty w dniu 18 maja 2022 r., wyglądał następująco: - powitanie uczestników spotkania, - etapy prac nad Gminnym Programem Rewitalizacji, - podsumowanie spaceru tematycznego, - prezentacja projektu Uchwały Rady Miasta Tomaszów Lubelski w sprawie dokumentu: „Gminny Program Rewitalizacji dla Miasta Tomaszów Lubelski na lata 2021-2026", - prezentacja działań miękkich – społecznych przewidzianych w Gminnym Programie Rewitalizacji dla Miasta Tomaszów Lubelski na lata 2021-2026", - prezentacja działań inwestycyjnych przewidzianych w Gminnym Programie Rewitalizacji dla Miasta Tomaszów Lubelski na lata 2021-2026", - dyskusja na temat wizji jego rozwoju obszaru zdegradowanego oraz obszaru rewitalizacji, celów rozwojowych i przedsięwzięć, - przypomnienie o toczących się konsultacjach, - zbierano uwagi ustne do protokołu. 
05 czerwca 2022	Punkt informacyjny	W terenowym punkcie informacyjnym (Park Miejski) w godzinach

Godz 14-17

14.00 -17.00 dostępne były osoby opracowujące dokument „Gminny Program Rewitalizacji Miasta Tomaszów Lubelski na lata 2021-2026„, o czym poinformowano mieszkańców ogłoszeniem Burmistrza Miasta w dniu 27 maja 2022 r. Zorganizowany punkt informacyjny cieszył się dużym zainteresowaniem, łącznie odwiedziło go około 70 mieszkańców. Mieszkańcy żywo interesowali się propozycjami ujętymi w programie rewitalizacji, zadawali pytania, popierali główne cele oraz rozwiązania społeczne i inwestycyjne.



25 lipca 2022 r. do dnia 26 sierpnia 2022 r.

Przedmiotem konsultacji było poznanie opinii mieszkańców Miasta Tomaszów Lubelski zgodnie z zasadą partycypacji społecznej, dotyczących projektu Uchwały Rady Miasta Tomaszów Lubelski w sprawie określenia zasad wyznaczania składu oraz zasad działania Komitetu Rewitalizacji.

W załączonych dokumentach szeroko omówiono zasady określające wyznaczanie i skład oraz zasady działania Komitetu Rewitalizacji.

Konsultacje społeczne przeprowadzono na podstawie: Ustawy z dnia 9 października 2015 r. o rewitalizacji (Dz. U. z 2021 r. poz. 485), „Wytucznych w zakresie rewitalizacji w programach operacyjnych na lata 2014-2020” wydanych przez Ministerstwo Infrastruktury i Rozwoju (Warszawa, 2 sierpień 2016 r.); art.5a ust. 1 ustawy z dnia 8 marca 1990 r.

o samorządzie gminnym (Dz.U.2020.0.713)		
25.07.2022 r. do dnia 26.08.2022r.	Badanie ankietowe, badanie za pomocą formularza konsultacyjnego, zbieranie uwag i wniosków	<p>Zbierano uwagi i wnioski w formie papierowej oraz elektronicznej z wykorzystaniem ankiety oraz formularza konsultacyjnego.</p> <ul style="list-style-type: none"> - w formie elektronicznej, ankiety oraz formularze dostępne były na stronie Urzędu Miasta Tomaszów Lubelski; - w formie papierowej dostępne były w budynku Urzędu Miasta Tomaszów Lubelski w godzinach pracy Urzędu. <p>Wypełnione czytelnie formularze oraz ankiety można było dostarczyć:</p> <ul style="list-style-type: none"> - drogą elektroniczną na adres e-mail: umtomaszow@tomaszow-lubelski.pl, wpisując w tytule „Konsultacje społeczne – Uchwała Rady Miasta Tomaszów Lubelski w sprawie określenia zasad wyznaczania składu oraz zasad działania Komitetu Rewitalizacji” - drogą korespondencyjną na adres Urzędu Miasta Tomaszów Lubelski Miasto Tomaszów Lubelski ul. Lwowska 57 22-600 Tomaszów Lubelski z dopiskiem: Konsultacje społeczne – „Konsultacje społeczne – Uchwała Rady Miasta Tomaszów Lubelski w sprawie określenia zasad wyznaczania składu oraz zasad działania Komitetu Rewitalizacji” - bezpośrednio w sekretariacie urzędu do pok. nr 35, w budynku Urzędu Miasta Tomaszów Lubelski w godzinach pracy Urzędu. <p>Łącznie wypełniono i przekazano do Urzędu Miasta Tomaszów Lubelski 15 ankiet w formie papierowej.</p> <p>W ankiecie zadano mieszkańcom pytanie jak oceniają zapisy zawarte w uchwale i załącznikach w sprawie wyznaczania składu oraz działania Komitetu Rewitalizacji. Wszystkie ankiety wskazywały, iż zapisy zawarte w załączonych dokumentach (Projekt uchwały, Zadania Komitetu Rewitalizacji, Zasady wyznaczania składu Komitetu Rewitalizacji oraz Zasady działania Komitetu Rewitalizacji są zrozumiałe.</p> <p>Nie odnotowano uwag w formie Formularza Konsultacyjnego</p>

24.b.Procedura uspołeczniania na etapie realizacji programu rewitalizacji.

Ogólny schemat uspołeczniania realizacji programu rewitalizacji opierać się będzie na dojrzałej partycypacji społecznej, stanowiącej podstawowy warunek zapewnienia kompletności całego programu. Formy dojrzałej partycypacji społecznej wskazane zostały ustawą o rewitalizacji w art. 5 ust. 3 jako inicjowanie,

umożliwienie i wspieranie dążeń do wypowiedzenia się wszystkich interesariuszy, o których mowa w art. 2 ust. 2 pkt. 1, oraz wszystkich interesariuszy prowadzących na obszarze rewitalizacji działalność, o której mowa w art. 2 ust. 2 pkt. 3 i 4 na etapie przygotowania, prowadzenia i oceny rewitalizacji. Partycypacja społeczna realizowana powinna być z wykorzystaniem co najmniej form wskazanych w ustawie. Dla zapewnienia powodzenia przedsięwzięć rewitalizacyjnych wskazane jest jednak rozważenie także innych, możliwych form współpracy pomiędzy interesariuszami, takich jak spotkania, warsztaty, imprezy okolicznościowe, itp.

Nadrzędnym mechanizmem zapewnienia kompleksowości realizacji całego programu będzie działalność Komitetu ds. rewitalizacji, który stanowić będzie forum współpracy i dialogu interesariuszy z organami gminy, a także będzie pełnił funkcję opiniodawczo-doradczą dla Burmistrza Miasta Tomaszów Lubelski. Komitet będzie spotykał się co najmniej dwa razy w roku i będzie pełnił ważną rolę w trakcie prowadzenia procesu jak i podczas oceny i wprowadzania ewentualnych zmian. Zakłada się, że członkami Komitetu zostaną przedstawiciele Urzędu Miasta Tomaszów Lubelski/ miejskich jednostek organizacyjnych/spółek miejskich wskazanych przez Burmistrza Miasta Tomaszów Lubelski, mieszkańców obszaru rewitalizacji wyznaczonego uchwałą Rady Miasta Tomaszów Lubelski, przedstawiciele podmiotów prowadzących działalność gospodarczą na obszarze miasta, przedstawiciele podmiotów prowadzących na obszarze miasta działalność społeczną, w tym organizacji pozarządowych i grup nieformalnych, przedstawiciele właścicieli/ użytkowników wieczystych nieruchomości/podmiotów zarządzających nieruchomościami znajdującymi się na obszarze rewitalizacji, w tym wspólnot mieszkaniowych oraz innych mieszkańców miasta Tomaszów Lubelski chcących uczestniczyć w procesie rewitalizacji Tomaszowa Lubelskiego.

Efektywność partycypacji społecznej zależy od skuteczności dwustronnego przepływu informacji, co oznacza, że nie tylko Gmina, jako podmiot zarządzający procesem rewitalizacji powinien informować stronę społeczną o planowanych działaniach i zamierzeniach, ale także strona społeczna powinna mieć szanse wyrażenia swojej opinii na temat realizowanych działań.

Przewiduje się realizację szeregu działań upowszechniających założenia programu, budujących świadomość mieszkańców o prowadzonym procesie rewitalizacji oraz włączających mieszkańców w procesy realizacyjne i decyzyjne związane z rewitalizacją

TABELA 45. Planowane działania związane z uspołecznianiem realizacji GPR

Rodzaj działania	Założenia prowadzonych działań	Sposób realizacji
Działalność komitetu rewitalizacji	Komitet rewitalizacji będzie ciałem doradczym Burmistrza w zakresie prowadzonej rewitalizacji	W skład komitetu wejdą reprezentanci instytucji publicznych oraz mieszkańców, organizacji społecznych i przedsiębiorców.
Informacja i public relations	Informowanie mieszkańców przez różne kanały przekazu: praca lokalna / Internet (dedykowana strona rewitalizacji miasta, oficjalna strona i portal społecznościowy Miasta Tomaszów Lubelski o planowanych działaniach, konsultowanych przedsięwzięciach.	Zakłada się prowadzenie bieżących i stałych działań informacyjnych. Informacje dotyczące będą wszelkiego rodzaju działań realizowanych w ramach GPR, w tym o charakterze organizacyjnym, inwestycyjnym. Prezentowane będą również dane dot. pozytywnych przemian zachodzących na OR.
Spotkania integrujące mieszkańców	Organizacja festynów integrujących mieszkańców wokół	Spotkania realizowane będą bezpośrednio na OR, w miejscu

	danej przestrzeni, tworzących więzi sąsiedzkie	zamieszkania Interesariuszy. Ukierunkowane będą na integrację oraz pozyskiwanie wiedzy nt. potrzeb mieszkańców. Spotkania moderowane będą przez ekspertów i specjalistów.
Wspieranie rozwoju i aktywności organizacji pozarządowych	Prowadzenie doradztwa i wsparcia dla organizacji pozarządowych, które prowadzą lub mogą prowadzić działania na rzecz aktywności społecznej na OR.	Zakłada się przeprowadzenie spotkań i wywiadów z organizacjami pozarządowymi, a następnie działań o charakterze doradczym, które inspirować będą organizacje pozarządowe do realizacji działań na rzecz mieszkańców OR. Zakłada się wydzielenie z budżetu przeznaczonego na współpracę z organizacjami pozarządowymi dedykowanych środków na realizację przedsięwzięć na rzecz aktywności mieszkańców OR.
Udział mieszkańców w tworzeniu koncepcji lub dokumentacji technicznej	Bieżące informowanie oraz zapraszanie mieszkańców do udziału w spotkaniach dot. planowanych działań inwestycyjnych na OR.	Mieszkańcy OR, w szczególności osoby zamieszkujące przestrzeń, w której planowane będą inwestycje będą bezpośrednio zapraszani do uczestnictwa w procesie oceny założeń wybranych inwestycji. W trakcie bezpośrednich spotkań z mieszkańcami prezentowane będą założenia wybranych inwestycji. Wybrane spotkania mogą mieć charakter plenerowy. Spotkania będą moderowane, uwagi mieszkańców notowane, a następnie upubliczniane.
Aktywna promocja oferty kulturalnej i rekreacyjnej	Prowadzenie działań aktywnej promocji oferty. Konsultowanie propozycji oferty kulturalnej i rekreacyjnej z mieszkańcami.	Zakłada się przeanalizowane bieżącego sposobu docierania z ofertą oraz przeprowadzenie badań dot. oczekiwanej oferty kulturalnej i rekreacyjnej.
Akcje edukacyjne dla dzieci i młodzieży	Akcje edukacyjne dla dzieci i młodzieży prowadzone przez szkoły, przedszkola, świetlicę środowiskową – o konieczności współpracy sąsiedzkiej, angażowania się w sprawy publiczne.	Działania prowadzone we współpracy ze szkołami ukierunkowane będą na budowanie świadomości aktywnego udziału w życiu społecznym. Wspierane będą szkolne projekty, mające na celu diagnozowanie i rozwiązywanie

		problemów w środowisku lokalnym, np. akcje sprzątnania i porządkowania, badania jakości środowiska, działania kulturalne.
Poszerzanie grup interesariuszy o nowe podmioty mogące zintensyfikować założone efekty programu rewitalizacji	Prowadzenie aktywnej promocji GPR wśród podmiotów gospodarczych oraz potencjalnych Interesariuszy.	Organizacja i udział w spotkaniach z potencjalnymi Interesariuszami, w szczególności przedsiębiorcami i inwestorami, którzy mogą realizować swoje przedsięwzięcia na obszarze rewitalizacji .

1. Opis struktury zarządzania realizacją gminnego programu rewitalizacji, wskazanie kosztów tego zarządzania wraz z ramowym harmonogramem realizacji programu.

Etap przygotowania (diagnoza i programowanie) Jednym z podstawowych założeń wdrażania GPR Miasta Tomaszów Lubelski jest aktywne włączenie społeczności lokalnej w proces jego tworzenia. Włączanie to odbyło się poprzez konsultacje społeczne obszaru rewitalizacji i konsultacje społeczne.

Etap wdrażania Sposób zapewnienia efektywnego działania na rzecz programu rewitalizacji różnych instytucji oraz wzajemne uzupełnianie się i spójność procedur. Bardzo ważnym organem włączonym do systemu wdrażania GPR jest Zespół Roboczy ds. Rewitalizacji składający się z urzędników Wydziału Inwestycji i Rozwoju Urzędu Miasta w Tomaszowie Lubelskim. Jego rola nie ogranicza się wyłącznie do wsparcia Burmistrza w procesie opracowania programu. Zakłada się, że Zespół będzie w szerokim zakresie włączony we wdrażanie GPR. Szczególną rolę Zespół będzie pełnić w odniesieniu do koordynowania działań na rzecz programu różnych instytucji, także podmiotów niezwiązanych organizacyjnie z samorządem miejskim. Zakłada się, że Zespół w swoje prace będzie angażował wszystkich interesariuszy, zapraszając ich na spotkania. Zespół jednak nie posiada kompetencji kontrolnych i wprost zarządczych. Zarządczą koordynacją działań podejmowanych przez instytucje i spółki gminne będzie zajmować się Wydział Inwestycji i Rozwoju. Może on zwracać się do wszystkich instytucji samorządowych z oczekiwaniem dostarczenia potrzebnych informacji w zakresie procesu rewitalizacji, w tym postępów w realizacji zaplanowanych projektów, przedstawienia ewentualnych nowych projektów, które mogą być włączone do programu w wyniku aktualizacji, wyjaśnienia ewentualnych problemów w realizacji projektów. Aby realizowane działania były wobec siebie komplementarne i kompleksowe, instytucje samorządowe muszą stale kontaktować się ze sobą. Będzie to im umożliwione poprzez dotąd wypracowane przez władze samorządowe sposoby koordynacji pracy komórek organizacyjnych magistratu i innych jednostek gminnych. Mniej formalne możliwości koordynacji działań rewitalizacyjnych odnoszą się do podmiotów nie podlegających nadzorowi władz samorządowych, tj. interesariuszy takich, jak: przedsiębiorcy, organizacje pozarządowe, wspólnoty mieszkaniowe, parafie, itp. Podmioty te będą w różny sposób angażowane w proces realizacji programu rewitalizacji: - Na różnych etapach realizacji projektów rewitalizacyjnych będą organizowane spotkania konsultacyjne (plenerowe oraz w ramach debat w pomieszczeniach zamkniętych), na których interesariusze będą mogli wypowiedzieć się na temat projektów, konkretnych rozwiązań technicznych i innych przyjętych w projektach. Spotkania będą poświęcone omówieniu innych spraw związanych z rewitalizacją Miasta Tomaszów Lubelski . Zakłada się, że w spotkaniach tych będzie brać udział grupa osób regularnie interesująca się procesem rewitalizacji i zgłaszająca swój akces do współdecydowania w sprawach istotnych z punktu widzenia rewitalizacji. Społeczność lokalna nie będzie miała wyłącznie roli opiniotwórczej, ale będzie współdecydować w sprawach rewitalizacji. Spotkania będą protokołowane, a protokoły będą zawierać rekomendacje interesariuszy w sprawach realizacji działań rewitalizacyjnych.

- Na stronie internetowej w utworzonej zakładce poświęconej rewitalizacji będą zamieszczane informacje o postępach w realizacji projektów oraz innych działaniach realizowanych przez gminę związanych z rewitalizacją. W zakładce będą pojawiać się także informacje o działaniach rewitalizacyjnych realizowanych przez inne podmioty.

- W Wydziale Inwestycji i Rozwoju, interesariusze będą mogli w godzinach pracy kontaktować się w celach konsultacji oraz wnoszenia nowych propozycji projektów rewitalizacyjnych

Schemat Struktury wdrażania Programu rewitalizacji

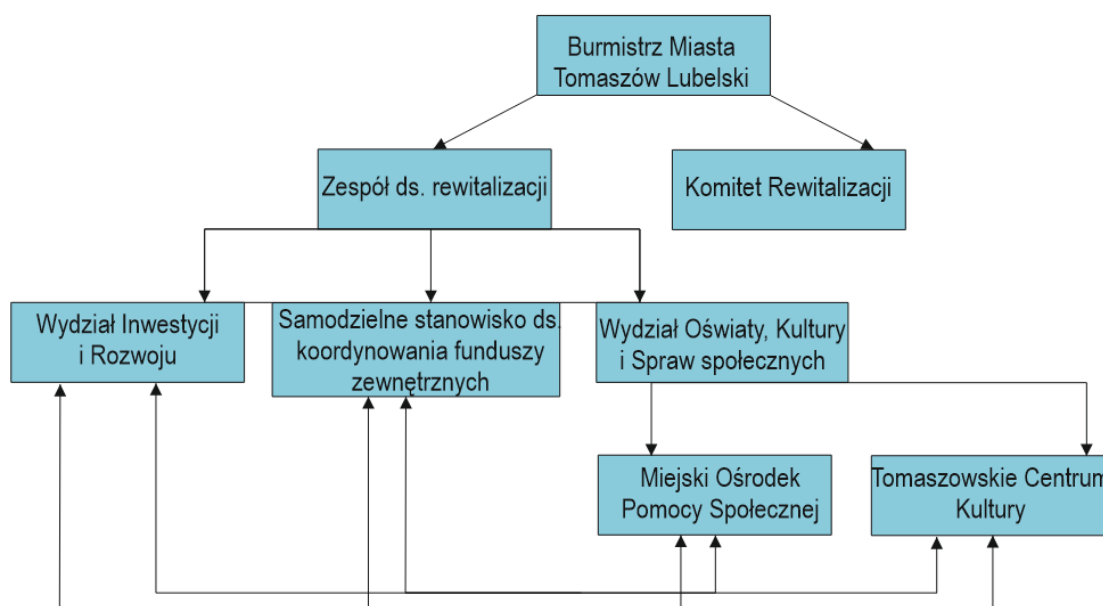

26. System monitorowania i oceny gminnego programu rewitalizacji

Etap monitorowania.

Wydział Inwestycji i Rozwoju Urzędu Miasta Tomaszów Lubelski, który będzie odpowiedzialny za prowadzenie monitoringu będzie przedstawiać podczas organizowanych z interesariuszami spotkań na etapie wdrażania sprawozdania monitoringowe. Zakłada się, że do wszystkich interesariuszy, którzy zaproponowali swoje projekty rewitalizacyjne będą przesyłane prośby o udostępnienie informacji na temat postępów prac. Informacje te zostaną włączone do systemu monitoringu. Opracowanie właściwego systemu monitoringu, a także oceny skuteczności działań wynikających z wprowadzenia przedsięwzięć rewitalizacyjnych w życie, umożliwi zbadanie rezultatów osiągniętych w poszczególnych projektach.

System monitoringu będzie składał się z trzech podstawowych narzędzi:

1. Monitoring stały, który jest prowadzony na bieżąco w trakcie realizacji programu. Zespół ds. wdrażania programu rewitalizacji zbiera informacje od jednostek odpowiedzialnych za realizację projektów w ramach ich kompetencji. Dzięki temu odpowiednio analizuje i reaguje na zmiany. Uzyskuje również dane bezpośrednio od jednostek, które posłużą do sporządzenia raportów i ewaluacji działań.
2. Raport sporządzany co najmniej raz na 3 lata – ocena realizowanego programu, ww. ocena podlega każdorazowo zaopiniowaniu przez Komitet Rewitalizacji oraz ogłoszeniu na stronie podmiotowej gminy w Biuletynie Informacji Publicznej Ponadto sugeruje się sporządzanie coroczne raportu jako instrumentu kontroli nad wykonalnością projektów w ramach programu. Raport taki powinien zawierać opis postępu prac i realizacji projektów, analizę kosztów i wydatków, a także listę najważniejszych wydarzeń z uwzględnieniem ich wpływu

na realizację zadań. Raport taki sporządza zespół ds. wdrażania programu rewitalizacji na podstawie danych zebranych od jednostek odpowiedzialnych za realizację poszczególnych projektów.

3. Ewaluacja Ewaluacja ex post – przeprowadzana po zakończeniu GPR. Składa się na nią końcowy raport z realizacji całego programu z analizą finansową i wykonalności rzeczowej. Opublikowany powinien zostać na stronie internetowej Urzędu Miasta Tomaszów Lubelski (Biuletyn Informacji Publicznej). Uzupełnieniem powinien być materiał audiowizualny w postaci map, grafiki, zdjęć, filmów itp., przedstawiający stan przed podjęciem działań, w trakcie realizacji i po ich zakończeniu. Raport taki jest sporządzany przez Burmistrza Miasta i przedstawiany Radzie Miasta i uchwalany. Drugą częścią ewaluacji jest ocena przy użyciu danych społeczno-ekonomicznych. Badania obejmują wszystkie sfery, w których został zdiagnozowany kryzys. Dzięki zestawieniu danych z diagnozy stanu przed rozpoczęciem i po przeprowadzeniu działań rewitalizacyjnych, będzie można stwierdzić czy zaproponowane przedsięwzięcia przyniosły efekty oraz w jakim stopniu wpłynęły na poprawę sytuacji na obszarze rewitalizacji i w całym mieście. Ewaluacja jest przydatna przy planowaniu kolejnych działań rewitalizacyjnych. Jest bowiem zbiorem uwag, rozpoznaniem przeszkód i możliwych sposobów ich rozwiązania. Dzięki temu kolejne projekty będą miały zmniejszone ryzyko niepowodzenia, a dobre praktyki będą wzmacniane i powielane. Ocena skuteczności działań ma na celu rozpoznanie, czy zostały spełnione cele rewitalizacji założone na początku programu. Jej przeprowadzenie będzie możliwe przez zbadanie wskaźników, które opisują zmiany, jakie zaszły na rewitalizowanym obszarze. Odpowiednie wskaźniki do badania sytuacji społeczno-ekonomicznej po przeprowadzeniu działań rewitalizacyjnych powinny być zaczerpnięte z RPO Województwa Lubelskiego i PO Infrastruktura i Środowisko. Dzięki temu możliwe będzie porównanie między innymi jednostkami terytorialnymi województwa, a także badania regionalne. Duże znaczenie mają dane zbierane z różnych źródeł. Część z nich może być pozyskiwana od samych beneficjentów (informacje o poszczególnych projektach) oraz z innych instytucji, m.in.:

- dane z Banku Danych Lokalnych Głównego Urzędu Statystycznego,
- dane z publikacji Głównego Urzędu Statystycznego i Urzędu Statystycznego w Lublinie,
- dane pozyskiwane przez Urząd Miasta Tomaszów Lubelski oraz miejskie jednostki organizacyjne,
- dane Państwowej Komisji Wyborczej,
- dane ze źródeł statystyki regionalnej i analiz samorządowych.

Podsumowanie realizacji Programu będzie podstawą do przewidywania dalszego rozwoju dla obszaru rewitalizacji. Warto zebrać wszystkie doświadczenia i przygotować na ich bazie wskazówki i wytyczne do realizacji kolejnych działań i wzmocnienia osiągniętych efektów. Ewaluacja na koniec wdrażania GPR posłuży do rozliczenia wyników wdrożenia projektów rewitalizacyjnych Miasta Tomaszów Lubelski. Raport ewaluacyjny sporządzony zostanie za okres 2021-2026. Powinien on zostać przekazany Burmistrzowi oraz Radzie Miasta Tomaszów Lubelski, a także podany do publicznej wiadomości poprzez zamieszczenie na stronie internetowej Urzędu Miasta Tomaszów Lubelski, w zakładce „Rewitalizacja”. Badanie ewaluacyjne na koniec 2026 roku będzie miało na celu podsumowanie okresu ewaluacyjnego, zidentyfikowanie problemów i okoliczności utrudniających wdrażanie oraz ewentualne przededefiniowanie kierunków działań rewitalizacyjnych w mieście. Badanie ewaluacyjne końcowe będzie miało charakter podsumowujący działania rewitalizacyjne w mieście

Aktualizacja Zakłada się, że proces rewitalizacji, jako rozciągnięty w czasie, podlegał będzie wpływowi czynników zewnętrznych, co wymusza konieczność założenia okresowej aktualizacji GPR oraz aktualizacji nadzwyczajnej w razie zaistnienia takich okoliczności. Aktualizacja, o ile zaistnieją ku niej odpowiednie przesłanki, dokonywana będzie co najmniej raz w roku wraz z przedłożeniem Radzie Miasta Tomaszów Lubelski sprawozdania z realizacji Programu. Procedura okresowej aktualizacji GPR obejmuje następujące kroki:

- zainteresowane podmioty, działające na obszarach wskazanych do rewitalizacji w ramach Programu lub zainteresowane podjęciem takiej działalności, w zakresie przyczyniającym się do realizacji celów rewitalizacji, zgłaszają swoje propozycje w formie pisemnej do Burmistrza Miasta Tomaszów Lubelski,
- Burmistrz po konsultacjach z właściwymi referatami Urzędu Miasta, oraz po zapoznaniu się z opinią Zespołu ds. wdrażania GPR dokonuje weryfikacji zgłoszonych propozycji i wydaje opinię odnośnie włączenia lub odmowy włączenia zgłoszonego działania bądź innej proponowanej zmiany do GPR,

Gminny Program Rewitalizacji Miasta Tomaszów Lubelski na lata 2021-2026

- Wydział Inwestycji i Rozwoju Urzędu Miasta raz do roku przygotowuje dla Burmistrza propozycje zmian lub aktualizacji Programu,

- jeżeli planowane zmiany wymagają: włączenia do GPR nowych projektów, aktualizacji lub modyfikacji założonych celów bądź też wyznaczonych kierunków działań warunkujących powodzenie rewitalizacji – Burmistrz podejmuje decyzję o przystąpieniu do aktualizacji GPR. Aktualizacje i modyfikacje wprowadzane będą do Programu w reakcji na zmiany zachodzące w otoczeniu. Podczas realizacji przedsięwzięć rewitalizacyjnych konieczne jest wychwytywanie zmian i szybkie reagowanie na nowe zdarzenia. Mogą one zachodzić na obszarze rewitalizacji lub poza nim, pozostawać w zależności z terenem oraz wywierać na niego wpływ. Ważne jest z atem monitorowanie sytuacji szerzej, by odpowiednio organizować działania zapobiegawcze. Zmiany powinny zostać opisane i zawierać rodzaj i przyczynę, wpływ na dalszą realizację programu i propozycje modyfikacji. GPR powinien podlegać ocenie stopnia aktualności i stopnia realizacji przynajmniej raz na 2 lata. W przypadku konieczności podjęcia aktualizacji dokumentu, jego zmiana będzie następować w tym samym trybie, w jakim został on uchwalony.

TABELA 46. Wskaźniki monitorowania osiągnięcia celów Gminnego Programu Rewitalizacji Miasta Tomaszów Lubelski

Wskaźnik	Wartość w 2021/ średnia dla wyznaczonych obszarów	Oczekiwana zmiana w 2026
Sfera społeczna		
Cel 1. Aktywne zintegrowane społeczeństwo, działające na rzecz społeczności obszaru rewitalizacji.		
Poziom kapitału społecznego Liczba organizacji pozarządowych		
Cel 2. Zmniejszona skala negatywnych zjawisk społecznych na obszarze rewitalizacji oraz zwiększona spójność społeczna		
Procentowy udział osób starszych 60+ w ogólnej liczbie mieszkańców	25,21	25,21
Wskaźnik urodzeń w wyznaczonych obszarach	0,47	0,47
Wskaźnik zgonów w wyznaczonych obszarach	0,78	0,78
Liczba osób zameldowanych	0,9584	1,9584
Liczba osób wymeldowanych	0,9584	0,95
Ubóstwo Procentowy udział osób ubogich w stosunku do liczby mieszkańców – osoby korzystające z pomocy społecznej	0,8129	0,8
Bezrobocie	3,63	3,53
Liczba osób długotrwale i ciężko chorych	3,36	3,36
Liczba osób niepełnosprawnych	3,03	3,03
Bezradność w sprawach opiekuńczo wychowawczych	1,82	1,82
Cel 3. Zwiększona aktywność gospodarcza obszaru rewitalizacji oraz przedsiębiorczość mieszkańców obszaru rewitalizacji		
Sfera gospodarcza		

Liczba nowo- zarejestrowanych podmiotów gospodarczych	8	8
Liczba wyrejestrowanych działalności gospodarczych	3,66	3,66
Bilans działalności gospodarczych - różnica między nowopowstałymi przedsiębiorstwami a zlikwidowanymi	7,3	7,3
Liczba wydanych decyzji o warunkach zabudowy	0,3	0,3
Liczba wypisów z miejscowego planu zagospodarowania przestrzennego	3,3	3,3
Liczba nowych miejsc pracy	0	8
Cel 4. Atrakcyjne i dopasowane do różnych grup użytkowników przestrzenie publiczne obszaru rewitalizacji oraz funkcjonalna, bezpieczna i estetyczna przestrzeń miejska.		
Sfera środowiskowa		
Liniowe źródła - Poziom PM 10 (kg/rok)	200,1-300	100,1-200
Komunalno- bytowe źródła - Poziom PM 10 (kg/rok)	>10 000,00	<10 000,00
Emisja benzo(a)pirenu	>7,5	<7,5
Wody powierzchniowe	Zły stan wód, klasa 4 jakości wody	Klasa 3 jakości wody
	0	98803m2
	0	138450m2
v	0	Tereny zielone na rynku 3771,4m2 Tereny nowo założonych pasów zieleni przyulicznej 796mb Skwer w obrębie rynku solnego 147m2
Sfera przestrzenno – funkcjonalna		
Liczba osób korzystających z sieci światłowodowej -szybkiego internetu	0	200
Liczba osób korzystających z nowych obiektów powstałych w wyniku realizacji projektu	0	10000
Liczba obiektów wpisanych do rejestru zabytków poddanych rewitalizacji	0	1
Sfera techniczna		
Liczba nowo wybudowanych/rewitalizowanych budynków dla potrzeb osób ze specjalnymi potrzebami	0	1
Powierzchnia infrastruktury miejskiej dostosowana dla osób niepełnosprawnych	0	20154m ²
Liczba budynków objętych kompleksową termomodernizacją	0	3

TABELA 47. Harmonogram realizacji programu rewitalizacji w odniesieniu do projektów i przedsięwzięć rewitalizacyjnych

Lp	Tytuł projektu	Szacunkowa wartość	2021	2022	2023	2024	2025	2026
-	Etap przygotowania – diagnoza	-						
1	Tożsamość miejsca – chcę żyć, rozwijać się i pracować w Moim Mieście	1 200 000						
2	Tomaszów miasto cyfrowe, centrum pracy zdalnej	1 200 000						
3	Integracja międzypokoleniowa	350 000						
4	Zapewnienie specjalistycznych usług opiekuńczych	350 000						
5	Rewitalizacja rynku w Tomaszowie Lubelskim połączona z rekonstrukcją hali targowej pełniące funkcję „Centrum logistycznego ruchu turystycznego Roztocza”	45000000						
6	Utworzenie deptaka spacerowego (ul. Kościelna) jako elementu kształtowania przestrzeni publicznej towarzyszącej obiektowi najwyższej rangi Miasta Tomaszów Lubelski – Sanktuarium Matki Bożej Szkaplerznej	300000						
7	„Śladami Tomaszowa Lubelskiego, którego nie ma”	500000						
8	Budowa naturalistycznego parku ze zbiornikiem wodnym w dolinie rzeki Sołokiji w formie użytku ekologicznego „Zielone Płuca Miasta	12000000						
9	Budowa ścieżki rowerowej połączona z budową stacji przesiadkowej dla alternatywnej komunikacji roweru miejskiego i hulajnóg u zbiegu ulic Zamojskiej, Kruczej i Łaszczowieckiej	7000000						
10	Budowa apartamentów	26000000						

	mieszkalnych i centrum logistycznego pracy zdalnej poprzez rewitalizację budynku Dawnej Czajni i rekonstrukcję budynku Kresowianki							
11	Tomaszów cyfrowy rozbudowa sieci światłowodowej szybkiego internetu	1 000 000						
12	Poprawa efektywności energetycznej budynków publicznych i prywatnych w obrębie historycznego układu urbanistycznego	1200000						
13	Miasto przyjazne seniorom – miasto bez barier, dostosowanie ciągu ulicznego ul Zamojskiej dla użytkowników w myśl zasad Dostępność plus	1200000						
Zarządzanie programem rewitalizacji								
1	Promocja							
2	Monitoring							
3	Ewaluacja							
4	Aktualizacja							

27. Określenie niezbędnych zmian w uchwałach, o których mowa w art. 21 ust. 1 ustawy z dnia 21 czerwca 2001 r. o ochronie praw lokatorów, mieszkaniowym zasobie gminy i o zmianie Kodeksu cywilnego (Dz. U. z 2014 r. poz. 150 oraz z 2015 r. poz. 1322)

Ustalenia Gminnego Programu Rewitalizacji nie wpływają na konieczność zmian w uchwałach, o których mowa w art. 21 ust. 1 ustawy z dnia 21 czerwca 2001 r. o ochronie praw lokatorów, mieszkaniowym zasobie gminy i o zmianie Kodeksu cywilnego (Dz. U. z 2014 r. poz. 150 oraz z 2015 r. poz. 1322).

Zaplanowane działania pozwolą „uwolnić” przestrzeń w ścisłym centrum miasta i uporządkować strukturę przestrzenną oraz jakość terenów publicznych. Ww. założenia Planu Gospodarowania Mieszkaniowym Zasobem Miasta spójne są z zapisami Gminnego Programu Rewitalizacji i nie wymagają wprowadzania zmian w uchwale, którą przyjęto Plan.

28. Określenie niezbędnych zmian w uchwale, o której mowa w art. 7 ust. 3 ustawy o rewitalizacji

Na etapie tworzenia Gminnego Programu Rewitalizacji nie podjęto uchwały Rady Miejskiej dot. Zasad wyznaczania składu oraz zasad działania Komitetu Rewitalizacji.

29. Wskazanie, czy na obszarze rewitalizacji ma zostać ustanowiona Specjalna Strefa Rewitalizacji, o której mowa w art. 25 ustawy o rewitalizacji, wraz ze wskazaniem okresu jej obowiązywania

Miasto Tomaszów Lubelski nie planuje ustanowienia Specjalnej Strefy Rewitalizacji.

29. Sposób realizacji gminnego programu rewitalizacji w zakresie planowania i zagospodarowania przestrzennego

Ustalenia Gminnego Programu Rewitalizacji nie naruszają ustaleń obowiązujących studium uwarunkowań i kierunków zagospodarowania przestrzennego gminy.

Zapisy ww. Studium wskazują na konieczność kompleksowej rewitalizacji centrum miasta i są spójne z założeniami Gminnego Programu Rewitalizacji

(Studium uwarunkowań i kierunków zagospodarowania przestrzennego Miasta Tomaszów Lubelski zatwierdzone uchwałą Rady Miasta Nr XXXIX/429/2010 z dnia 26 marca 2010 r., zmienione uchwałą Rady Miasta Nr XLII/465/2010 z dnia 11 czerwca 2010 r., uchwałą Rady Miasta Nr VI/67/2019 z dnia 08 marca 2019 r. oraz uchwałą Rady Miasta Nr XXXIV/345/2021 z dnia 10 września 2021 r.)

Ustalenia Gminnego Programu Rewitalizacji nie naruszają ustaleń obowiązujących miejscowych planów zagospodarowania przestrzennego.

Uzasadnienie:

Ustalenia ww. planu odnoszą się do części obszaru rewitalizacji, w której planowana jest największa liczba projektów i przedsięwzięć rewitalizacyjnych. W wyniku realizacji planu rewitalizacji uwolniona zostanie m. in. przestrzeń pod nową zabudowę i funkcję. Zapisy MPZP regulują warunki zagospodarowania tej części obszaru rewitalizacji, traktowanej przez GPR jako miejsca kluczowego dla rewitalizacji centrum Miasta Tomaszów Lubelski

30. Zestawienie Rycin, tabel i wykresów

Ryc. 1. Mapa obszaru zdegradowanego i obszaru rewitalizacji wyznaczona na terenie Miasta Tomaszów Lubelski

Ryc. 2. Położenie geograficzne Miasta Tomaszów Lubelski na mapie Polski

Ryc. 3. Położenie geograficzne Miasta Tomaszów Lubelski na mapie województwa lubelskiego

Ryc. 4. A, b. Położenie geograficzne Miasta Tomaszów Lubelski na mapie powiatu tomaszowskiego

Ryc. 5. Miasto Tomaszów Lubelski

Ryc. 6. Obszary delimitacji

Ryc. 7. Obszary delimitacji – liczba mieszkańców

Ryc. 8. Szczegółowa sytuacja demograficzna w wyznaczonych obszarach

Ryc. 9. Lokalizacja punktowych źródeł emisji SO_x na obszarze powiatu tomaszowskiego (opracowanie własne na podstawie danych WIOŚ Lublin 2020)

Ryc. 10. Lokalizacja punktowych źródeł emisji NO_x na obszarze powiatu tomaszowskiego (opracowanie własne na podstawie danych WIOŚ Lublin 2020)

Ryc. 11. Lokalizacja liniowych źródeł emisji PM₁₀ na obszarze Miasta Tomaszów Lubelski (opracowanie własne na podstawie danych WIOŚ Lublin 2020)

Ryc. 12. Lokalizacja liniowych źródeł emisji PM₁₀ w centrum Miasta Tomaszów Lubelski (opracowanie własne na podstawie danych WIOŚ Lublin 2020)

Ryc. 13. Lokalizacja komunalno-bytowych źródeł emisji PM₁₀ na obszarze Miasta Tomaszów Lubelski (opracowanie własne na podstawie danych WIOŚ Lublin 2020)

Ryc. 14. Lokalizacja komunalno-bytowych źródeł emisji benzo(a)pirenu na obszarze Miasta Tomaszów Lubelski (opracowanie własne na podstawie danych WIOŚ Lublin 2020)

Ryc. 15. Lokalizacja terenu ochrony bezpośredniej (opracowanie własne)

Ryc. 16. Obszary Natura 2000 (opracowanie własne)

Ryc. 17. Obszary Natura 2000 (opracowanie własne)

Ryc. 18. Przebieg krajowej sieci ekologicznej ECONET-PL przez województwo lubelskie

Ryc. 19. Przebieg korytarzy ekologicznych względem Miasta Tomaszów Lubelski

Ryc. 20. Obszary pełniące funkcje przyrodnicze na terenie miasta Tomaszów Lubelski

Ryc. 21. Układ urbanistyczny Śródmieścia (analiza planów historycznego i współczesnego)

Ryc. 22. Kościół Rzymskokatolicki pw. Zwiastowania Najświętszej Maryi Panny

Ryc. 23a,b. Wnętrze Kościoła Rzymskokatolickiego pw. Zwiastowania Najświętszej Maryi Panny

Ryc. 24. Kościół Rzymskokatolicki pw. Zwiastowania Najświętszej Maryi Panny

Ryc. 25. Kościół Rzymskokatolicki pw. Zwiastowania Najświętszej Maryi Panny - stan obecny

Ryc. 26. Cerkiew prawosławna pw. św. Mikołaja - stan obecny

Ryc. 27. Stara Apteka lata 60te

Ryc. 28. Stara Apteka stan aktualny

Ryc. 29. „Cybulówka” stan aktualny

Ryc. 30. Dawna Straż Pożarna, ob. Szkoła Muzyczna (ul. Rynek 5) - stan aktualny

Ryc. 31. „Herbaciarnia” lata 30 -te

Ryc. 32. „Herbaciarnia” lata 30 -te

Ryc. 33. „Herbaciarnia” lata 50 -te

Ryc. 34. „Herbaciarnia” lata 50 -te, widok z ulicy Kościelnej

Ryc. 35. Wyznaczony obszar zdegradowany

Ryc. 36. Wyznaczony obszar rewitalizacji

Ryc. 37. Projekt 1. Rewitalizacja rynku w Tomaszowie Lubelskim połączona z rekonstrukcją hali targowej pełniącej funkcję „Centrum logistycznego ruchu turystycznego Roztocza”

Ryc. 38. Projekt 2. Utworzenie deptaka spacerowego (ul. Kościelna) jako elementu kształtowania przestrzeni publicznej towarzyszącej obiektowi najwyższej rangi Miasta Tomaszów Lubelski – Sanktuarium Matki Bożej Szkaplerznej

Ryc. 39. Projekt 3. „Śladami Tomaszowa Lubelskiego, którego nie ma”

Ryc. 40. Projekt 4 .Budowa naturalistycznego parku ze zbiornikiem wodnym w dolinie rzeki Sołokiji w formie użytku ekologicznego „Zielone Płuca Miasta”

Ryc. 41. Projekt 5. Budowa ścieżki rowerowej połączona z budową stacji przesiadkowej dla alternatywnej komunikacji roweru i hulajnóg miejskich u zbiegu ulic Zamojskiej, Kruczej i Łaszczowieckiej

Ryc. 42. Projekt 6. Budowa apartamentów mieszkalnych i centrum logistycznego pracy zdalnej poprzez rewitalizację budynku Dawnej Czajni i rekonstrukcję budynku Kresowianki

Ryc. 43. Projekt 8. Poprawa efektywności energetycznej budynków publicznych i prywatnych w obrębie historycznego układu urbanistycznego

Ryc. 44. Projekt 9. Miasto przyjazne seniorom – miasto bez barier, dostosowanie ciągu ulicznego ul Zamojskiej dla użytkowników w myśl zasad Dostępność plus

TABELA 1. SPÓJNOŚĆ REWITALIZACJI Z ZAŁOŻENIAMI Strategii Rozwoju Miasta Tomaszów Lubelski do roku 2030

TABELA 2. SPÓJNOŚĆ REWITALIZACJI Z ZAŁOŻENIAMI Programu ochrony środowiska dla Miasta Tomaszów Lubelski na lata 2018-2021 z perspektywą do roku 2025

TABELA 3. SPÓJNOŚĆ REWITALIZACJI Z ZAŁOŻENIAMI Planu gospodarki niskoemisyjnej dla Miasta Tomaszów Lubelski.

TABELA 4. SPÓJNOŚĆ REWITALIZACJI Z ZAŁOŻENIAMI Studium uwarunkowań i kierunków zagospodarowania przestrzennego Miasta Tomaszów Lubelski

TABELA 5. SPÓJNOŚĆ REWITALIZACJI Z ZAŁOŻENIAMI Gminnego Programu Opieki nad Zabytkami Miasta Tomaszów Lubelski.

TABELA 6. SPÓJNOŚĆ REWITALIZACJI Z ZAŁOŻENIAMI Aktualizacji Strategii Rozwiązywania Problemów Społecznych Miasta Tomaszów Lubelski na lata 2017-2022.

TABELA 7. Wyznaczone obszary delimitacji – powierzchnia

TABELA 8. Wyznaczone obszary delimitacji - Liczba Mieszkańców w poszczególnych obszarach 2021 r

TABELA 9. Procentowy udział osób starszych 60+ w ogólnej liczbie mieszkańców

TABELA 10. Wskaźnik urodzeń w wyznaczonych obszarach

TABELA 11. Wskaźnik zgonów w wyznaczonych obszarach

TABELA 12. Wskaźnik liczba osób zameldowanych

TABELA 13. Wskaźnik liczba osób wymeldowanych

TABELA 14. Wskaźnik ubóstwa

TABELA 15. Analiza wskaźnikowa problemu bezrobocia w podziale na obszary

TABELA 16. Analiza wskaźnikowa problemu osób przewlekle chorych

TABELA 17. Analiza wskaźnikowa problemu osób z orzeczoną niepełnosprawnością

TABELA 18. Analiza wskaźnikowa problemu bezradności w sprawach opiekuńczo wychowawczych

TABELA 19. Wskaźnik obrazujący przemoc w rodzinie

TABELA 20. Liczba nowo- zarejestrowanych podmiotów gospodarczych

TABELA 21. Liczba wyrejestrowanych działalności gospodarczych

TABELA 22. Bilans działalności gospodarczych - różnica między nowopowstałymi przedsiębiorstwami a zlikwidowanymi

TABELA 23. Liczba wydanych decyzji o warunkach zabudowy oraz wypisów z miejscowego planu zagospodarowania przestrzennego z uwzględnieniem wyznaczonych obszarów funkcjonalno - przestrzennych z podziałem na lata 2020 i 2021

TABELA 24. Dane dotyczące sieci kanalizacyjnej Miasta Tomaszów Lubelski

TABELA 25. Pomniki przyrody w mieście Tomaszów Lubelski

TABELA 26. A,B Wyznaczone obszary zdegradowane

TABELA 27. Oczekiwane przemiany na obszarze rewitalizacji wynikające z przeprowadzonej diagnozy,

TABELA 28. Projekt nr 1. Tożsamość miejsca – chcę żyć, rozwijać się i pracować w Moim Mieście

TABELA 29. Projekt nr 2. Tomaszów miasto cyfrowe, centrum pracy zdalnej

TABELA 30. Projekt nr 3. Integracja międzypokoleniowa

TABELA 31. Projekt nr 4. Zapewnienie specjalistycznych usług opiekuńczych

TABELA 32. Projekt 1 Rewitalizacja rynku w Tomaszowie Lubelskim połączona z rekonstrukcją hali targowej pełniącej funkcję „Centrum logistycznego ruchu turystycznego Roztocza”

TABELA 33. Projekt 2. Utworzenie deptaka spacerowego (ul. Kościelna) jako elementu kształtowania przestrzeni publicznej towarzyszącej obiektowi najwyższej rangi Miasta Tomaszów Lubelski – Sanktuarium Matki Bożej Szkaplerznej

TABELA 34. Projekt 3. „Śladami Tomaszowa Lubelskiego, którego nie ma”

TABELA 35. Projekt 4. Budowa naturalistycznego parku ze zbiornikiem wodnym w dolinie rzeki Sołokiji w formie użytku ekologicznego „Zielone Płuca Miasta”

TABELA 36. Projekt 5. Budowa ścieżki rowerowej połączona z budową stacji przesiadkowej dla alternatywnej komunikacji roweru miejskiego u zbiegu ulic Zamojskiej, Kruczej i Łaszczowieckiej

TABELA 37. Projekt 6. Budowa apartamentów mieszkalnych i centrum logistycznego pracy zdalnej poprzez rewitalizację budynku Dawnej Czajni i rekonstrukcję budynku Kresowianki

TABELA 38. Projekt 7. Tomaszów cyfrowy rozbudowa sieci światłowodowej szybkiego internetu

TABELA 39. Projekt 8. Poprawa efektywności energetycznej budynków publicznych i prywatnych w obrębie historycznego układu urbanistycznego

TABELA 40. Projekt 9. Miasto przyjazne seniorom – miasto bez barier, dostosowanie ciągu ulicznego ul Zamojskiej dla użytkowników w myśl zasad Dostępność plus

TABELA 41. Charakterystyka projektów „uzupełniających”

TABELA 42. Komplementarność między projektami

TABELA 43. Ramy finansowe związane z podstawowymi projektami i przedsięwzięciami rewitalizacyjnymi

TABELA 44. Informacje n.t. terminów, form oraz wyników konsultacji społecznych związanych z tworzeniem Gminnego Programu Rewitalizacji

TABELA 45. Planowane działania związane z uspołecznianiem realizacji GPR

TABELA 46. Wskaźniki monitorowania osiągnięcia celów Gminnego Programu Rewitalizacji Miasta Tomaszów Lubelski

TABELA 47. Harmonogram realizacji programu rewitalizacji w odniesieniu do projektów i przedsięwzięć rewitalizacyjnych

31. Załączniki graficzne

1. Wyznaczony obszar zdegradowany
2. Wyznaczony obszar rewitalizacji
3. Podstawowe kierunki zmian funkcjonalno - przestrzennych obszaru rewitalizacji Miasta Tomaszów Lubelski
4. Wizualizacje projektu inwestycyjnego.1
5. Wizualizacje projektu inwestycyjnego.2
6. Wizualizacje projektu inwestycyjnego.3
7. Wizualizacje projektu inwestycyjnego.4
8. Wizualizacje projektu inwestycyjnego.5
9. Wizualizacje projektu inwestycyjnego.6
9. Wizualizacje projektu inwestycyjnego.9

32. Zespół autorski

Mgr inż. arch. kraj. Paulina Burak
dr inż. Małgorzata Przegalińska